

平成18年版

# 消防防災年報

鳥取県

(平成19年度刊行)

# 目次

## 1 火災

概要	3
< 火災の状況 >	
1 - 1 月別火災発生件数	11
1 - 2 市町村別火災発生状況	13
1 - 3 月別・市町村別火災発生状況	15
1 - 4 出火原因別損害状況	17
1 - 5 出火原因別損害年度別推移状況	18
1 - 6 時間帯ごとの火災発生件数	19
1 - 7 全火災の損害額段階別出火件数	20
1 - 8 初期消火器具使用状況	20
1 - 9 覚知方式別火災発生状況	21
1 - 10 天気別火災発生状況	21
1 - 11 火災による死者の発生状況	23
1 - 12 損害額1,000万円以上の火災	25
1 - 13 主要火災記録	27
1 - 14 年別無火災市町村一覧表	29
1 - 15 年別火災統計	31
< 火災予防 >	
1 - 16 防火対象物数の推移	34
1 - 17 市町村別防火対象物数	35
1 - 18 防火管理者等選任率推移	37
1 - 19 防火管理実施状況	38
1 - 20 消防用設備等設置状況年別推移	39
1 - 21 消防用設備等設置状況	40
1 - 22 消防用設備点検報告状況年別推移	41
1 - 23 消防用設備点検報告状況	42
1 - 24 立入検査件数年別推移	43
1 - 25 立入検査実施状況	44
1 - 26 防災物品使用違反年別推移	45
1 - 27 防災物品使用状況	45
1 - 28 消防設備士試験実施状況	46
1 - 29 消防設備士免状発行状況	46
1 - 30 消防設備士講習実施状況	46
1 - 31 高層建築物の状況	47

## 2 救急・救助

概要	49
< 救急 >	
2 - 1 救急体制等	51
2 - 2 視覚別消防職員数	52
2 - 3 医療機関数調	53
2 - 4 救急告示医療機関	54
2 - 5 救急活動状況	55
2 - 6 時間帯別救急活動状況	56
2 - 7 医療機関別搬送人員の状況	57
2 - 8 年令区分別搬送人員の状況 [ 事故種別 ]	58
2 - 9 傷病程度別搬送人員の状況 [ 事故種別、年齢区分別 ]	59
2 - 10 不搬送の状況 [ 事故種別・不搬送理由別 ]	60
2 - 11 現場到着所要時間の状況 ( 出場件数 )	61

2 - 1 2	収容所要時間の状況（搬送人員）	62
2 - 1 3	救急隊員の行った応急処置に関する調（応急処置件数）	63
	（その）不搬送件数のうち救急隊員の行った現場応急処置に関する調（応急処置件数）	64
2 - 1 4	転送回数別搬送人員の状況〔事故種別〕	65
	（その）転送回数別搬送人員の状況〔傷病程度別〕（医療機関搬送分）	65
2 - 1 5	転送者の収容先医療機関の状況（搬送人員）	66
2 - 1 6	転送理由の状況（件数）	67
2 - 1 7	転送者の収容所要時間別の状況（搬送人員）	68
2 - 1 8	応急手当指導員養成講習	69
2 - 1 9	応急手当普及員養成講習	70
2 - 2 0	住民に対する応急手当普及啓発活動の実施状況等	71
<b>&lt; 救助 &gt;</b>		
2 - 2 1	救助体制等	72
2 - 2 2	救助活動実施状況	73
2 - 2 3	火災時における救助活動状況	74
2 - 2 4	発生場所別の救助活動状況	75
<b>消防体制</b>		
	概要	77
<b>&lt; 消防組織 &gt;</b>		
3 - 1	消防局・署の出動状況（回数）	79
3 - 2	消防局・署の出動状況（延べ人員）	79
3 - 3	消防団の出動状況（回数）	80
3 - 4	消防団の出動状況（延べ人員）	81
3 - 5	階級別消防吏員数	82
3 - 6	年齢別消防吏員数	82
3 - 7	在職年数別消防吏員数	82
3 - 8	階級別消防団員数	83
3 - 9	年齢別消防団員数	84
3 - 1 0	在職年数別消防団員数	85
3 - 1 1	消防団員の新任状況	86
3 - 1 2	消防団員の退職状況	87
3 - 1 3	消防吏員の公務による死傷者数	88
3 - 1 4	消防団員の報酬及び出勤手当	89
3 - 1 5	消防表彰受章状況	90
3 - 1 6	消防表彰（叙勲）受章状況	91
3 - 1 7	相互応援協定締結状況	92
<b>&lt; 消防防災施設・設備 &gt;</b>		
3 - 1 8	消防設備保有数年別推移	93
3 - 1 9	消防ポンプ自動車等現有数（消防局・署）	95
3 - 2 0	消防ポンプ自動車等現有数（消防団）	97
3 - 2 1	消防水利現有数	99
3 - 2 2	消防水利の年別推移	101
3 - 2 3	消防通信施設の状況	102
3 - 2 4	消防・救急業務用無線通信施設の現況	103
3 - 2 5	火災通報施設等の現況	103
3 - 2 6	化学消火薬剤	104
<b>&lt; 消防教育 &gt;</b>		
3 - 2 7	平成年度消防学校教育実施状況	105
3 - 2 8	平成年度消防局別消防職員消防学校入校状況	106
3 - 2 9	平成年度消防団員市町村別教育別入校者数	107
3 - 3 0	消防大学校への入校状況	108

3 - 3 1	救急救命研修所派遣実績	109
< 消防防災ヘリコプター >		
3 - 3 2	消防防災ヘリコプター運航状況	110
3 - 3 3	市町村臨時離着陸場一覧	111
< 消防財政 >		
3 - 3 4	消防費決算額	115
3 - 3 5	市町村消防費性質別内訳	117

## 保安

概要	120	
< ガス >		
4 - 1	県内高圧ガス保安法関係事故集計表	122
4 - 2	高圧ガス保安法関係事業所の推移	123
4 - 3	高圧ガス別事業所の推移	123
4 - 4	市町村別事業所数	124
4 - 5	高圧ガス貯槽の基数	125
4 - 6	高圧ガス容器検査本数	125
4 - 7	L P ガス事故件数	126
4 - 8	L P ガス事故件数 ( 2 )	127
4 - 9	L P ガス事故件数の年別推移	128
4 - 1 0	液化石油ガス ( L P ガス ) 販売事業所の推移 ( L P ガス法関係 )	129
4 - 1 1	L P ガス販売事業者市町村別事業所数	130
4 - 1 2	L P ガス販売量の推移	131
4 - 1 3	液化石油ガスの利用状況	131
4 - 1 4	平成年度高圧ガス関係試験結果及び免状交付状況	132
4 - 1 5	高圧ガス保安功労者等表彰状況	133
< 電気工事業 >		
4 - 1 6	電気工事業者数年別推移	134
4 - 1 7	電気工事事業者への立入検査実施状況	134
4 - 1 8	電気用品に関する立入検査実施状況	134
4 - 1 9	電気工事士免状交付状況	135
< 火薬類 >		
4 - 2 0	火薬類事故発生状況	136
4 - 2 1	火薬類種類別取扱別事故件数	136
4 - 2 2	火薬類譲受・消費許可件数年別推移	137
4 - 2 3	火薬庫の種類別棟数	137
4 - 2 4	火薬類販売事業所数	138
4 - 2 5	武器等製造法に係る許可事業所数	138
4 - 2 6	火薬類立入検査等	138
4 - 2 7	火薬類取扱保安責任者免状の交付・講習	139
4 - 2 8	平成年度火薬類取扱保安責任者試験の結果	139
4 - 2 9	火薬類関係保安功労者等表彰状況	140
< 危険物 >		
4 - 3 0	危険物施設の現況	141
4 - 3 1	危険物取扱者試験実施状況	143
4 - 3 2	危険物取扱者免状交付状況	145
4 - 3 3	危険物取扱者保安講習実施状況	145

## 災害の状況

5 - 1	災害年報 ( 平成年の被害状況 )	148
5 - 2	近年の主な災害	149

## 防災体制

概要	152
6 - 1 自主防災組織の現況	156
6 - 2 平成年度災害対策啓発事業の実施状況	157
6 - 3 平成年度市町村別防災訓練実施状況	158
6 - 4 災害時相互応援協定締結状況	159
6 - 5 備蓄物資（連携備蓄分）の状況	160
6 - 6 市町村地域防災計画の修正状況	161
6 - 7 市町村防災行政無線等の設置状況	163
6 - 8 鳥取県防災行政無線等施設数	165
6 - 9 鳥取県防災行政無線通信系統図	167
6 - 10 鳥取県防災行政用移動通信系無線局配備状況	168
6 - 11 震度情報ネットワークシステム震度計設置場所一覧	169

### 各資料の調査日について

「1 火災」の1 - 1 ~ 1 - 15 までについては年末（12月31日現在）の数値。  
その他記載のないものについては年度末（3月31日現在）の数値。



# 1 火災

# 1 火災

## 火災の現状

### 出火件数

平成18年の県内の火災件数(爆発を含む。以下全て爆発を含む数値。)は264件で、前年に比べて6件(+2.2ポイント)減少した。平成8年の火災件数365件と比べると約100件の減少であり、ここ4年は260件程度で推移している。

火災種別でみると建物火災189件(前年167件、前年比較増減+22件(+13.2ポイント)以下同じ)、林野火災9件(12件、3件(-25.0ポイント))、車両火災29件(28件、+1件(+3.6ポイント))、船舶火災1件(1件、増減なし)、その他火災36件(62件、26件(-41.9ポイント))である。

火災種類別発生状況 単位(件)

	出火件数						
	合計	建物	林野	車両	船舶	航空機	その他
平成14年	320	176	23	37	1	0	83
平成15年	264	160	12	29	0	0	63
平成16年	260	148	18	23	0	0	71
平成17年	270	167	12	28	1	0	62
平成18年	264	189	9	29	1	0	36

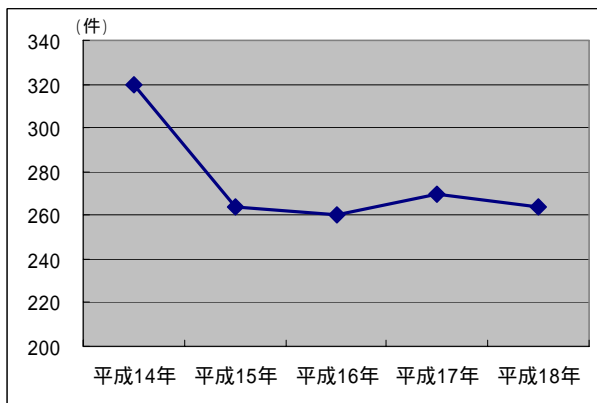

### 死者・負傷者数

平成18年の死者は13名(火災に起因する原因により48時間を経過して30日以内に死亡した者(統計上は負傷者として扱う。)を含む)と16名)、負傷者は58名で、前年に比べて死者は6名減となったものの、負傷者は19名増となっている。

死者の13名のうち、逃げ遅れによるものは5名で、38.4%を占める。また、男女別では、男性7名、女性6名とほぼ同数であり、65歳以上の高齢者は6名であった。

負傷者については、重症者が7名(うち3名は30日以内に死亡)、中症者が13名、軽症者が38名であった。

死者・負傷者数の推移 単位(人)

	平成14年	平成15年	平成16年	平成17年	平成18年
死者	19	20	7	19	13
うち放火自殺者(巻添等含む)	9	5	4	8	2
うち幼児・高齢者	8	7	2	11	6
負傷者	48	42	34	39	58
死者(全国)	2,232	2,254	1,993	2,197	2,067

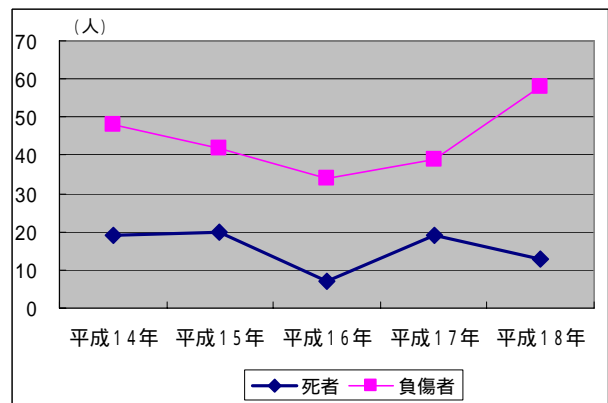



## 損害額

平成18年の損害額は772,572千円で前年と比べて147,095千円(23.5ポイント)増加した。7億円を超えたのは平成6年以来のことである。

損害額の98.4%を建物火災が占めている。

1千万円以上の損害額が発生した火災は、24件で全火災件数264件の9.1%であった。また損害額は、損害額全体の67.9%であった。

なお、損害額が年間最大となった火災は、11月に三朝町で発生した建物火災で74,408千円であった。

また、火災の1件あたりの損害額を段階別にみた出火件数は10万円未満の火災が49.2%となっている。

### 損害額の推移

損害額	件数(千円)				
	平成14年	平成15年	平成16年	平成17年	平成18年
1件あたり1千万円以上の火災による損害額	287,326	399,635	291,575	423,105	524,861
損害額(全国) (単位:百万円)	174,005	145,393	134,915	157,576	114,229

### 損害額別出火件数割合

(単位:万円)

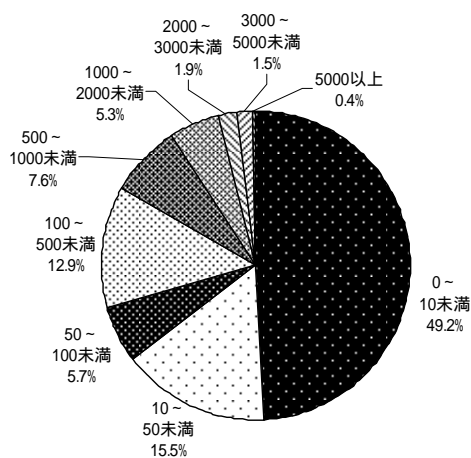

## 出火原因

平成18年の出火原因は、こんろによるものが31件で最も多く、次いで放火(疑い含む)22件、たばこ(19件)の順となっている。

大きな変動としては、こんろが8件増加し、放火(疑い含む)が16件、たき火が10件それぞれ減少した。

放火(疑い含む)は昨年より件数は減少したものの、近年、常に出火原因の上位を占めており、放火を防ぐ地域づくり等が求められている。

### 近年の出火原因上位の推移

	平成16年	平成17年	平成18年
1位	たき火 47件	放火(疑い含む) 38件	こんろ 31件
2位	放火(疑い含む) 39件	たき火 28件	放火(疑い含む) 22件
3位	こんろ 26件	こんろ 23件	たばこ 19件
4位	たばこ 17件	ストーブ 17件	たき火 18件
5位	火入れ 9件	たばこ 16件	ストーブ 15件

## 火災種別の火災の状況

### 建物火災

平成18年の建物火災発生件数は189件であり、前年と比較して22件増加した。建物火災の割合は、71.6%と全国平均の59.1%と比較してもかなり高い割合である。

建物火災の出火原因の上位は、こんろ(31件)、放火(疑い含む・16件)、たばこ(15件)、ストーブ(15件)であった。

### 建物火災の件数及び損害額の推移

	平成14年	平成15年	平成16年	平成17年	平成18年
件数	176	160	148	167	189
損害額(千円)	417,159	552,466	440,153	606,524	760,202

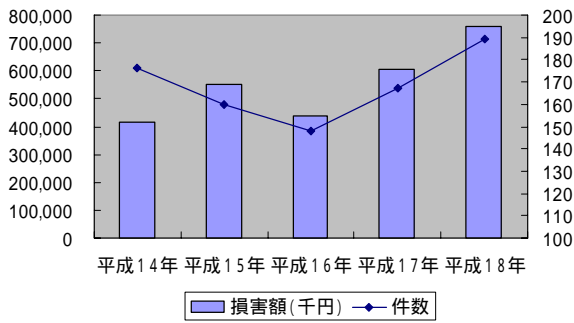

月別建物火災発生状況

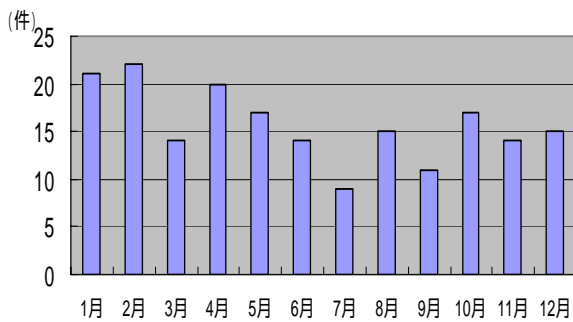

### 建物火災の出火原因別分類

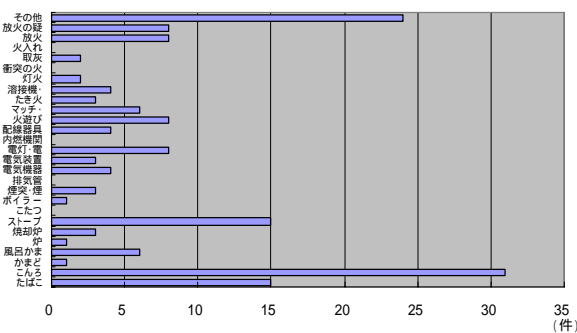

### 林野火災

平成18年の林野火災発生件数は9件であり、前年と比較して3件減少した。

損害額も319千円と前年より299千円減少した。近年は、消防局と消防防災航空隊の連携が強化されていることもあり、林野火災による損害額は100万円以下に抑えられている。

主な出火原因はたき火(3件)、火入れ(2件)であった。

### 林野火災の件数及び損害額の推移

	平成14年	平成15年	平成16年	平成17年	平成18年
件数	23	12	18	12	9
損害額(千円)	1,682	156	678	618	319

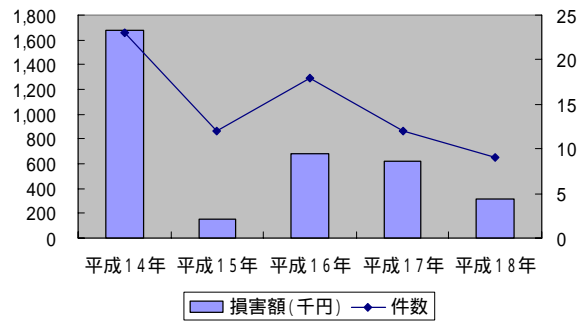

月別林野火災発生状況

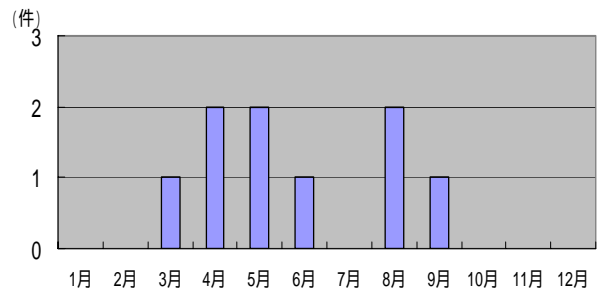

### 林野火災の出火原因別分類

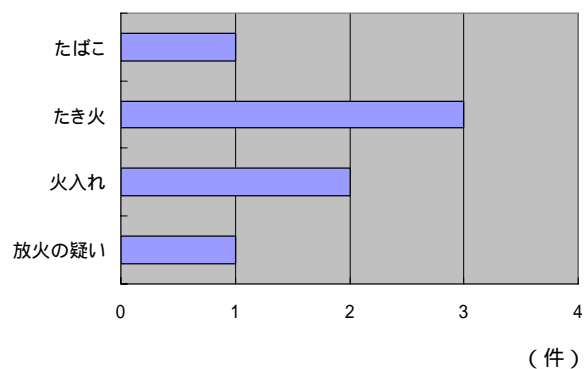

## 車両火災

平成18年の車両火災発生件数は29件であり、前年と比較して1件増加した。ここ数年は30件前後で推移している。また、損害額は9,985千円で、前年と比較して6,258千円減少した。

### 車両火災の件数及び損害額の推移

	平成14年	平成15年	平成16年	平成17年	平成18年
件数	37	29	23	28	29
損害額(千円)	12,962	5,428	8,244	16,243	9,985

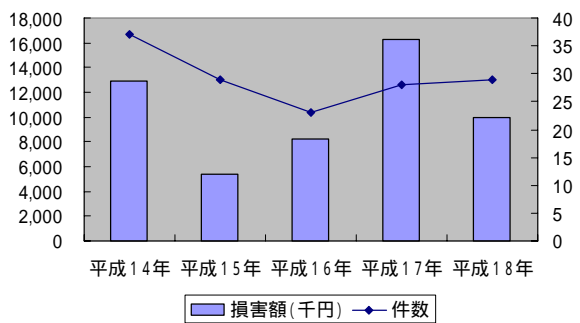

### 月別車両火災発生状況

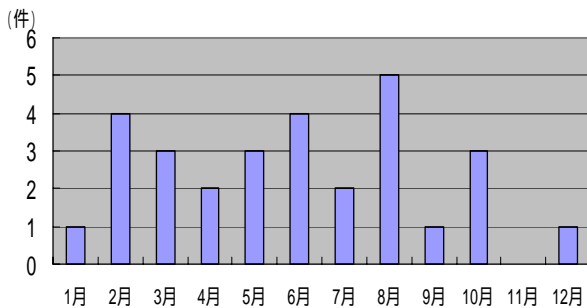

### 車両火災の出火原因別分類

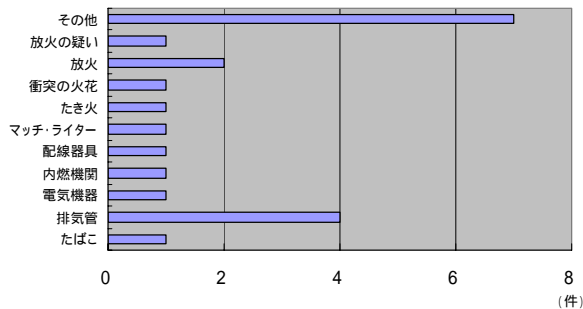

## その他火災

平成18年のその他火災の発生件数は36件であり、前年と比較して26件減少した。

月別で見ると3月と8月に集中しており、その他火災は、その大部分が枯草火災である。

出火原因はたき火(11件)、火入れ(6件)が多い。

### その他火災の件数及び損害額の推移

	平成14年	平成15年	平成16年	平成17年	平成18年
件数	83	63	71	62	36
損害額(千円)	1,879	6,807	5,744	1,892	1,664

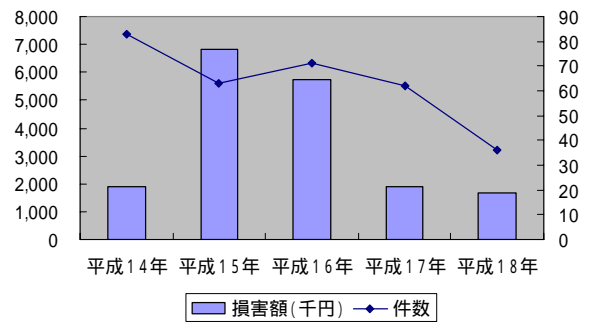

### 月別その他火災発生状況

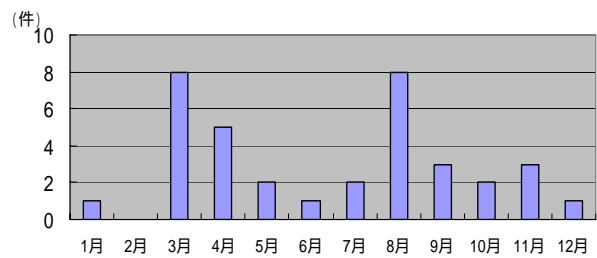

### その他火災の出火原因別分類

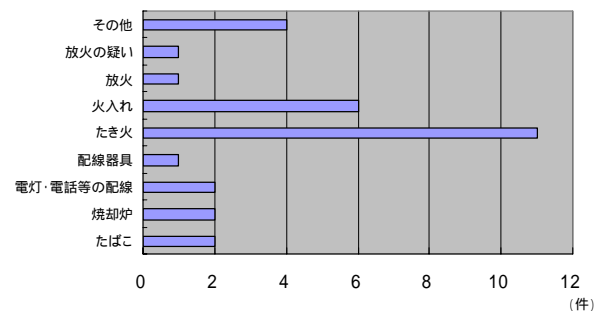

## 過去の火災発生状況の推移

鳥取県の火災件数は、近年減少傾向にある。

昭和53年に439件と最悪を記録した火災件数はその後減少し、平成3年及び平成4年には225件まで減少した。

平成6年以降、火災件数が急激に増加しているが、これは平成6年に火災報告取扱要領が改正され、火災件数の計上方法が見直しされたことが影響していると考えられる。その他火災(枯草火災等)の件数についてはその影響が特に大きい。

建物火災は昭和50年代以降減少傾向にあったが、ここ数年増加傾向にあり、年間200件に迫っている。林野火災も昭和50年代以降減少傾向にあり、近年は年間20件に満たない。逆に車両火災は増加傾向にあり、全体に占める割合も10%前後にまで高まっている。

死者数は年によって増減があるが、全体としてはゆるやかな増加傾向にある。近年は、10名～15名程度で推移してきたが、平成15年に20

名、平成14年及び平成17年にそれぞれ19名と多い年が出てきた。

## 死傷者数の推移

(人)

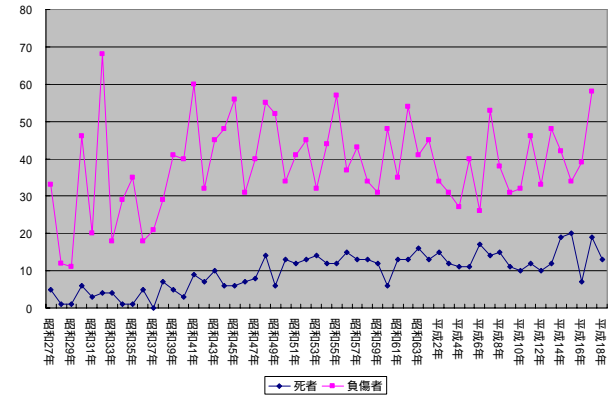

## 火災の件数

(件)

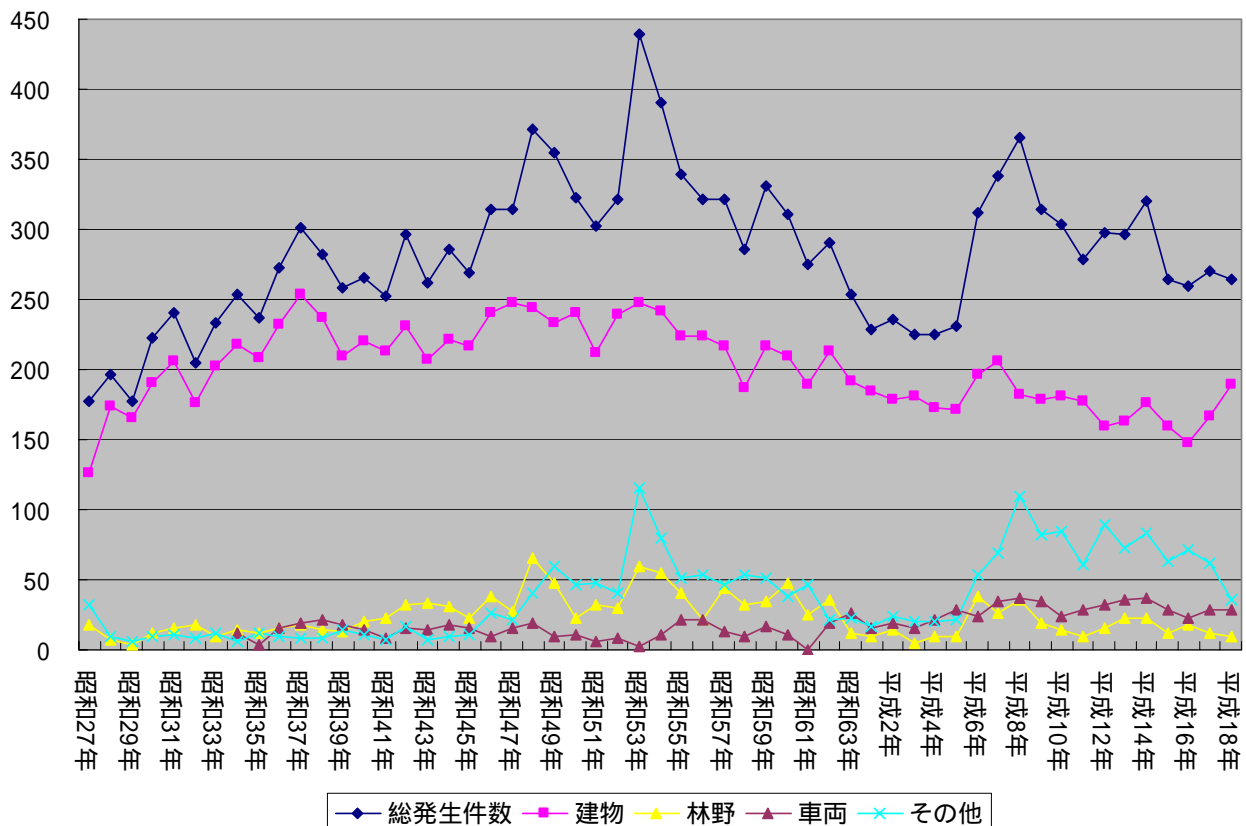

# 火災予防

## 防火対象物数

県内の防火対象物数は20,483件(平成19年3月31日現在)である。

県内の防火対象物として大きな割合を占めるのは、寄宿舍・共同住宅、工場・作業場、事務所、倉庫などである。

また、平成14年度と比較して、増加率が大きいのは、老人福祉施設・保育園(+20ポイント)、寄宿舍・共同住宅(+11ポイント)である。

市町村別にみると、市部の合計が75.7%となっており、防火対象物が偏在している状況がうかがえる。

<防火対象物の推移>

平成14年度	平成15年度	平成16年度	平成17年度	平成18年度	5年間の増減	
					増減数	増減率
20,641	20,167	20,249	20,127	20,483	158	0.8%

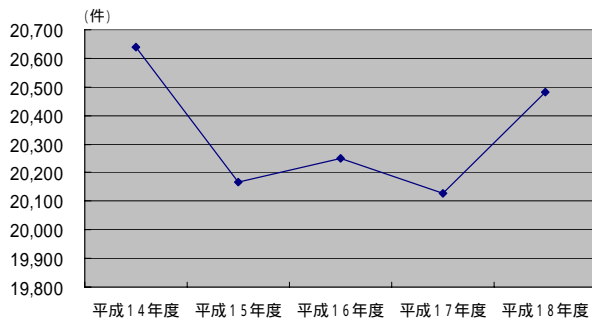

平成14年度から平成15年度にかけて大きく減少しているのは、防火対象物の見直しが行われ、対象外となったものを除いたためであり、実際は増加している。

## 防火管理

平成18年度の県内の防火管理実施義務対象物(消防法8条対象物)は5,216件である(平成19年3月31日現在)。(「1-19 防火管理実施状況」参照。下記同様。)

そのうち、防火管理者が選任されている防火対象物が3,770件であり、防火管理者の選任率は72.3%(対前年+2.8ポイント)であった。

また、消防計画の作成率は58.1%(同+4.7ポイント)であった。

過去5年間の防火管理者選任率、消防計画作成率を見ると、それぞれ66.2~72.3%、50.1~58.1%で推移している。

防火対象物の区分ごとでみると、キャパレー等、飲食店といった特定防火対象物(避難経路を熟知していない不特定多数の人が出入りする建物)や寄宿舍・共同住宅において防火管理者の選任等が行われていないものが多い。

<防火管理者専任率・消防計画作成率の推移>

	平成14年度	平成15年度	平成16年度	平成17年度	平成18年度
防火管理実施義務対象物数	5,689	5,429	5,424	5,374	5,216
防火管理者選任率	66.2%	70.8%	67.5%	69.5%	72.3%
消防計画作成率	50.1%	54.7%	54.0%	53.4%	58.1%

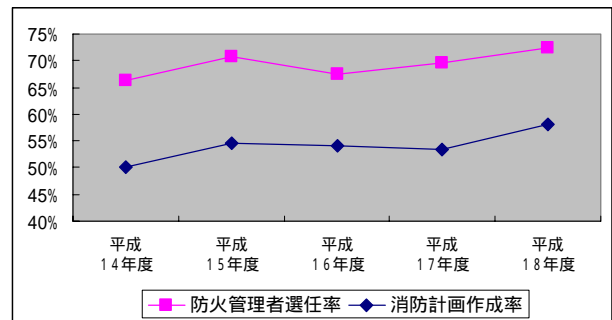

## 消防用設備

消防用設備の設置状況については、概ねどの消防用設備についても80%以上の設置率になっている。(「1-21 消防用設備等設置状況」参照。次段落同様。)

しかし、設置が必要な防火対象物の多い屋内消火栓設備、自動火災報知設備については、他の消防用設備と比較すると設置率が低い状況にある。

過去5年間の推移を見ると、わずかに設置率は上昇しているものの、ほぼ横ばいであり、違反状況の改善がなかなか進んでいない。(「1-20 「消防用設備等設置状況年別推移」参照)

平成18年度の消防用設備の点検報告率は30.0%であり、1,000㎡未満、1,000㎡以上に分けるとそれぞれ22.4%、58.5%となっている。これは大規模な建物については消防機関が立入検査を行うなどして重点的に指導を行っていることにより生じた差と思われる。

過去5年間の状況を見ると、わずかに上昇しているものの、点検報告率は依然低い状態である。

区別では、キャバレー等、寄宿舍・共同住宅、複合用途の防火対象物は点検率が低い状況にある。(「1-23 消防用設備点検報告状況」参照)

### < 消防用設備の点検報告率の推移 >

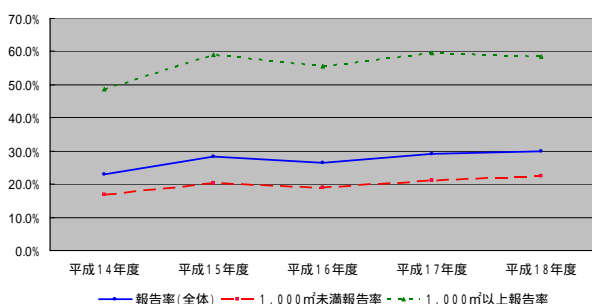

## 立入検査

平成18年度の防火対象物への立入検査件数は2,795件であった。過去5年間の推移を見ると、立入検査の件数は増加傾向にあるが、検査割合は全防火対象物数の13%余りと依然低い水準にある。

立入検査を行った防火対象物を区分ごとにみると、劇場・映画館、旅館・ホテル等、文化財は実施率が比較的高いものの、その他の対象物は予防要員の関係もあり、検査を十分に行うことができていない状況にある。(「1-25 立入検査状況」参照)

### < 立入検査実施状況 >

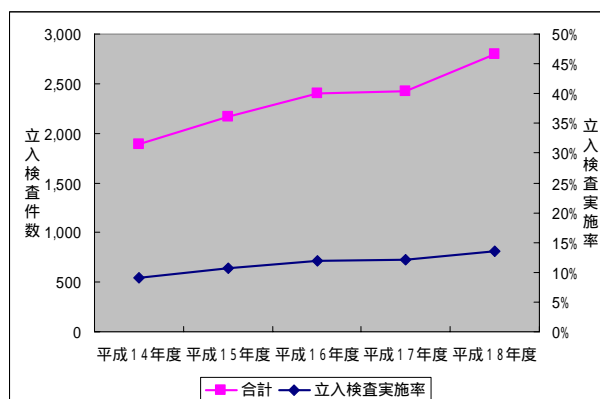



## 1 - 1 月別火災発生件数

	出 火 件 数							焼 損 棟 数					り 災 世 帯 数			
	合計	建物	林野	車両	船舶	航空機	その他	合計	全焼	半焼	部分焼	ぼや	合計	全損	半損	小損
1月	23	21	0	1	0	0	1	43	12	3	20	8	30	11	1	18
2月	26	22	0	4	0	0	0	28	9	3	9	7	18	7	1	10
3月	26	14	1	3	0	0	8	24	7	3	6	8	15	5	1	9
4月	29	20	2	2	0	0	5	28	9	2	8	9	20	5	3	12
5月	24	17	2	3	0	0	2	25	5	4	7	9	17	3	3	11
6月	20	14	1	4	0	0	1	19	4	1	8	6	20	6	3	11
7月	13	9	0	2	0	0	2	11	4	0	4	3	4	1	0	3
8月	31	15	2	5	1	0	8	20	5	2	9	4	7	3	0	4
9月	16	11	1	1			3	23	7	4	8	4	11	5	0	6
10月	22	17		3			2	21	2	3	10	6	7	1	2	4
11月	17	14					3	19	3	3	2	11	11	2	1	8
12月	17	15		1			1	17	3	3	6	5	14	4	5	5
合計	264	189	9	29	1	0	36	278	70	31	97	80	174	53	20	101



り災 人員	死傷者数		損 害 額										焼 損 面 積		
	死者	負傷者	合計額	建物	うち 建物	うち 収容物	林野	車両	船舶	航空機	その他	爆発	建 物 床面積 (㎡)	建 物 表面積 (㎡)	林野(a)
75	2	5	92,054	89,877	77,430	12,447		2,017			160		2,626	53	0
60	2	9	80,093	78,207	62,547	15,660		1,603			2	281	1,675	29	0
52	2	4	89,920	89,437	66,866	22,571	4	303			176		1,323	14	3
79	1	11	111,207	110,869	79,681	31,188		270			68		2,959	2	6
51	1	2	75,555	75,078	69,489	5,589	286	187			4		915	37	20
56	0	2	37,607	36,371	17,396	18,975		1,236					687	17	2
11	1	2	9,316	8,782	6,839	1,943		534					329	185	0
14	1	5	43,979	40,954	10,060	30,894	29	2,862	105		29		740	46	27
39	1	4	45,731	45,122	40,264	4,858		141			452	16	855	26	10
19	0	3	16,705	16,018	11,301	4,717		636			51		402	26	0
33	1	3	101,016	100,989	78,523	22,466					27		994	15	
47	1	8	69,389	68,498	61,032	7,466		196			695		894	14	
536	13	58	772,572	760,202	581,428	178,774	319	9,985	105	0	1,664	297	14,399	464	68

## 1 - 2 市町村別火災発生状況

	出 火 件 数							焼 損 棟 数					り 災 世 帯 数				り 災 人 員
	合計	建物	林野	車両	船舶	航空機	その他	合計	全焼	半焼	部分焼	ぼや	合計	全損	半損	小損	
鳥取市	80	50	4	10			16	71	21	9	19	22	51	18	6	27	146
米子市	59	50		4			5	73	11	7	33	22	35	8	6	21	124
倉吉市	21	18	2				1	25	10	1	5	9	17	8	1	8	52
境港市	23	18		1			4	37	8	3	13	13	31	6	2	23	84
岩美町	4	1		2			1	0					1			1	1
若桜町	3	3						4		2	2		3	1		2	12
智頭町	5	2	1	2				2			1	1	2			2	15
八頭町	10	7		1			2	9	3	2	3	1	5	3	1	1	17
三朝町	4	3		1				4		1	1	2	2			2	2
湯梨浜町	10	5		2	1		2	7	1	1	2	3	5	1	1	3	23
琴浦町	7	7						11	4	2	5		6	2	2	2	22
北栄町	8	7	1					8	3		4	1	4	2		2	8
日吉津村	2			1			1	0					0				
大山町	11	6		3			2	8	3		2	3	3	1		2	12
南部町	3	2		1				6	2	1	3		3	1	1	1	6
伯耆町	4	2	1				1	2		1		1	1			1	2
日南町	9	8					1	11	4	1	4	2	5	2		3	10
日野町	1			1				0					0				
江府町	0							0					0				
東部	102	63	5	15	0	0	19	86	24	13	25	24	62	22	7	33	191
中部	50	40	3	3	1	0	3	55	18	5	17	15	34	13	4	17	107
西部	112	86	1	11	0	0	14	137	28	13	55	41	78	18	9	51	238
合計	264	189	9	29	1	0	36	278	70	31	97	80	174	53	20	101	536

死傷者数		損害額										焼損面積		
死者	負傷者	合計	建物	うち建物		林野	車両	船舶	航空機	その他	爆発	建物 床面積 (㎡)	建物 表面積 (㎡)	林野(a)
				うち建物	うち 収容物									
2	20	170,097	167,193	98,241	68,952		2,742			162		3,517	69	24
3	8	147,769	145,215	113,879	31,336		2,151			403		2,174	61	
1	7	121,604	121,211	100,677	20,534	286	6			101		1,974	8	24
	2	84,579	84,339	58,167	26,172		230			10		2,286	30	
	1	666	0				385				281			
	1	1,780	1,780	1,577	203							133	3	
	2	199	46	46		4	149						6	3
1		9,381	7,687	7,184	503		1,658			20	16	441	17	
		74,823	74,453	58,594	15,859		370					414	16	
1	8	15,522	15,004	13,955	1,049		139	105		274		285	180	
2		74,703	74,703	71,316	3,387							1,637	29	
1		15,773	15,744	14,249	1,495	29						277	6	17
		50	0				50							
2	3	32,346	31,382	27,831	3,551		270			694		366	9	
	2	3,034	2,129	1,019	1,110		905					146	11	
	1	1,193	1,193	921	272							22		
	3	18,123	18,123	13,772	4,351							727	19	
		930	0				930							
		0	0											
3	24	182,123	176,706	107,048	69,658	4	4,934	0	0	182	297	4,091	95	27
5	15	302,425	301,115	258,791	42,324	315	515	105	0	375	0	4,587	239	41
5	19	288,024	282,381	215,589	66,792	0	4,536	0	0	1,107	0	5,721	130	0
13	58	772,572	760,202	581,428	178,774	319	9,985	105	0	1,664	297	14,399	464	68

1 - 3 月別・市町村別火災発生状況

	1月		2月		3月		4月		5月		6月	
	件数	損害額 (千円)	件数	損害額 (千円)	件数	損害額 (千円)	件数	損害額 (千円)	件数	損害額 (千円)	件数	損害額 (千円)
鳥取市	6	8,712	4	1,569	10	54,976	8	11,493	6	925	6	11,134
米子市	7	15,524	7	8,956	5	134	8	30,892	5	17,094	4	24,339
倉吉市	2	28,695	3	37,366	3	6,923	1		1	292	3	1,085
境港市	3	32,293	2	42	1	150	4	36,591	3	6,068	2	21
岩美町	1	342	1	281			1					
若桜町	1	26			1	113						
智頭町			1	24	1	4					2	125
八頭町			3	5,270								
三朝町			1	370	1	43					1	2
湯梨浜町			1	4,822	1	4	1	8,720				
琴浦町	2	3,445	1	10,123			2	23,391	2	37,744		
北栄町					1	1,167			1	12,975		
日吉津村					1		1	50				
大山町			1	4	1	26,406	1	70	2	35	1	1
南部町											1	900
伯耆町							1		1	272		
日南町	1	3,017	1	11,266			1		3	150		
日野町	0		0		0		0		0		0	
江府町	0		0		0		0		0		0	
東部	8	9,080	9	7,144	12	55,093	9	11,493	6	925	8	11,259
中部	4	32,140	6	52,681	6	8,137	4	32,111	4	51,011	4	1,087
西部	11	50,834	11	20,268	8	26,690	16	67,603	14	23,619	8	25,261
合計	23	92,054	26	80,093	26	89,920	29	111,207	24	75,555	20	37,607

7月		8月		9月		10月		11月		12月		合計	
件数	損害額 (千円)	件数	損害額 (千円)	件数	損害額 (千円)	件数	損害額 (千円)	件数	損害額 (千円)	件数	損害額 (千円)	件数	損害額 (千円)
3	532	13	38,456	6	4,140	6	13,105	7	1,200	5	23,855	80	170,097
3	117	2	72	3	36,957	8	1,891	3	2,342	4	9,451	59	147,769
1	82							4	23,046	3	24,115	21	121,604
1	48	2	20	1		1	34	2	20	1	9,292	23	84,579
						1	43					4	666
										1	1,641	3	1,780
										1	46	5	199
		3	1,668	3	2,443	1						10	9,381
								1	74,408			4	74,823
1	1,052	3	244	1	270	1	115			1	295	10	15,522
												7	74,703
		4	135	1	1,000	1	496					8	15,773
												2	50
2	4,260	1	135			1	741			1	694	11	32,346
1	1,855					1	279					3	3,034
		1		1	921							4	1,193
1	1,370	1	2,319			1	1					9	18,123
0		1	930	0		0		0		0		1	930
0		0		0		0		0		0		0	
3	532	16	40,124	9	6,583	8	13,148	7	1,200	7	25,542	102	182,123
2	1,134	7	379	2	1,270	2	611	5	97,454	4	24,410	50	302,425
8	7,650	8	3,476	5	37,878	12	2,946	5	2,362	6	19,437	112	288,024
13	9,316	31	43,979	16	45,731	22	16,705	17	101,016	17	69,389	264	772,572

### 1 - 4 出火原因別損害状況

	計		建物		林野		車両		船舶		航空機		その他		焼損面積		り災世帯
	件数	損害額	件数	損害額	件数	損害額	件数	損害額	件数	損害額	件数	損害額	件数	損害額	建物 (m <sup>2</sup> )	林野 (a)	
たばこ	19	64,281	15	64,238	1		1	43					2		706	2	16
こんろ	31	32,986	31	32,986											1,068		26
かまど	1	268	1	268											15		1
風呂かまど	6	39,895	6	39,895											567		14
炉	1	921	1	921											22		
焼却炉	5	102	3	102									2		1		
ストーブ	15	43,463	15	43,463											1,049		23
こたつ	0	0															
ボイラー	1	16	1	16													
煙突・煙道	3	23,150	3	23,150											1,007		2
排気管	4	2,698					4	2,698									
電気機器	5	6,354	4	6,164			1	190							24		2
電気装置	3	1,797	3	1,797											27		
電灯・電話等の配線	10	65,619	8	65,606									2	13	801		18
内燃機関	1	70					1	70									
配線器具	6	76,232	4	76,213			1	18					1	1	971		6
火遊び	8	13,206	8	13,206											537		2
マッチ・ライター	7	22,606	6	22,605			1	1							400		5
たき火	18	4,361	3	3,949	3		1	141					11	271	291	16	2
溶接機・切断機	4	351	4	351											12		
灯火	2	10,111	2	10,111											276		2
衝突の火花	1	473					1	473									
取灰	2	6,551	2	6,551											141		1
火入れ	8	37			2	33							6	4		20	
放火	11	6,753	8	6,526			2	225					1	2	75		4
放火の疑い	11	8,636	8	8,133	1	292	1	210					1	1	289	18	3
その他	35	88,357	24	87,630			7	727					4		1,750		17
不明・調査中	46	253,278	29	249,163	2		8	3,223	1	105			6	787	4,370	12	30
合計	264	772,572	189	763,044	9	325	29	8,019	1	105	0	0	36	1,079	14,399	68	174

### 1-5 出火原因別損害状況の推移

	平成14年		平成15年		平成16年		平成17年		平成18年	
	件数	損害額	件数	損害額	件数	損害額	件数	損害額	件数	損害額
たばこ	20	30,853	21	25,267	17	9,213	16	27,285	19	64,281
こんろ	30	13,745	27	19,974	26	6,869	23	37,489	31	32,986
かまど	1	6,131	1	65			1	1,084	1	268
風呂かまど	8	21,027	2	776	5	18,632	2	3,082	6	39,895
炉	1	3,914							1	921
焼却炉	9	3,068	1		3	512	2	220	5	102
ストーブ	12	48,608	15	58,126	8	27,861	17	46,322	15	43,463
こたつ	3	20,667	1	6,449	1	118			0	0
ポイラー			1	25	2	33	1	19	1	16
煙突・煙道	1	260	1	374	1	444	3	20,544	3	23,150
排気管	5	585	2	205	5	633	6	4,878	4	2,698
電気機器	1	1	7	614	2	38	4	28,139	5	6,354
電気装置	2	14	1	220	3	1,010	2	1,107	3	1,797
電灯・電話等の配線	10	10,321	11	32,539	7	55,333	12	14,729	10	65,619
内燃機関	3	1,210			3	188	3	277	1	70
配線器具	7	11,414	5	9,671	5	5,045	8	22,233	6	76,232
火あそび	7	2,078	4	42	4	14,342	3	11,583	8	13,206
マッチ・ライター	6	86	8	17,889	3	13,004	5	410	7	22,606
たき火	36	4,998	32	13,923	47	5,828	28	469	18	4,361
溶接機・切断機	3	20	5	122	4	59,781	2		4	351
灯火	2	2,953	1	12,753	4	4,739	3	32,583	2	10,111
衝突の火花	3	3,806	3	406	1	30	1	204	1	473
取灰	4	12,289	1		4	17,292	1	1	2	6,551
火入れ	13	105	12	3,273	9	39	1		8	37
放火	23	6,682	17	7,688	17	27,673	12	12,644	11	6,753
放火の疑い	14	325	9	15,702	22	16,419	26	39,858	11	8,636
その他	42	43,290	34	34,213	34	45,872	30	67,383	35	88,357
不明・調査中	54	188,463	42	304,803	23	124,097	58	252,934	46	253,278
合計	320	436,913	264	565,119	260	455,045	270	625,477	264	772,572

### 1 - 6 時間帯別火災状況

	合計 件数	構成比 (%)	建物	林野	車両	船舶	航空機	その他	うち損害 額1,000万 円以上火	損害額	構成比 (%)	建物焼損 床面積 (㎡)	林野焼損 面積
0時～1時	7	2.7%	6		1					3,782	0.5%	43	
1～2	3	1.1%	2	1						7,894	1.0%	369	18
2～3	13	4.9%	13						3	69,511	9.0%	1,170	
3～4	7	2.7%	7						2	31,935	4.1%	538	
4～5	9	3.4%	8		1				3	60,549	7.8%	1,838	
5～6	4	1.5%	3		1				1	22,682	2.9%	229	
6～7	4	1.5%	4						1	13,091	1.7%	141	
7～8	3	1.1%	3							7,704	1.0%	25	
8～9	14	5.3%	8	1	2			3	1	43,527	5.6%	577	
9～10	8	3.0%	7		1					8,578	1.1%	104	
10～11	15	5.7%	8	1	4			2		5,262	0.7%	240	10
11～12	20	7.6%	14		3			3	1	31,816	4.1%	667	
12～13	20	7.6%	11	4	1			4		15,938	2.1%	697	32
13～14	12	4.5%	7		4			1	1	23,721	3.1%	298	
14～15	22	8.3%	13	1	1			7	2	68,115	8.8%	1,507	6
15～16	11	4.2%	6		2			3	2	56,301	7.3%	738	
16～17	15	5.7%	12	1	1			1		12,104	1.6%	328	2
17～18	9	3.4%	6		1			2	2	52,589	6.8%	1,555	
18～19	12	4.5%	7		1			4		8,810	1.1%	256	
19～20	17	6.4%	14		1			2	2	58,713	7.6%	1,005	
20～21	9	3.4%	6		3				1	34,305	4.4%	619	
21～22	12	4.5%	11					1	1	92,385	12.0%	798	
22～23	6	2.3%	4					2	1	33,670	4.4%	320	
23～24	9	3.4%	8		1					9,483	1.2%	337	
不明	3	1.1%	1				1	1		107	0.0%		
合計	264	100.0%	189	9	29	1	0	36	24	772,572	100.0%	14,399	68

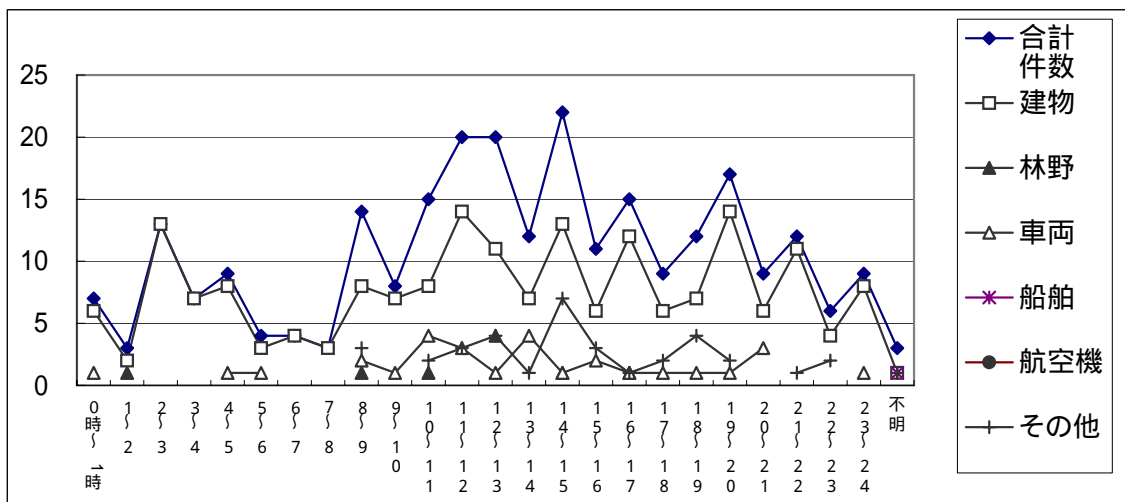



### 1 - 7 全火災の損害額段階別出火件数

損害額(千円)	計	建物	林野	車両	船舶	航空機	その他
100未満	130	76	8	12			34
500未満	41	25	1	13	1		1
1,000未満	15	12		2			1
5,000未満	34	32		2			
10,000未満	20	20					
20,000未満	14	14					
30,000未満	5	5					
50,000未満	4	4					
50,000以上	1	1					
合計	264	189	9	29	1		36

### 1 - 8 初期消火器具使用状況

区 分	合 計		火災鎮圧に主として 効果があったもの		火災鎮圧に効果が なかったもの	
	出火件数	損害額(千円)	出火件数	損害額(千円)	出火件数	損害額(千円)
初期消火なし	98	489,372			98	489,372
水バケツ	11	8,990	5	991	6	7,999
水槽	0	0				
乾燥砂	0	0				
膨張ひる石又は膨張真珠岩	0	0				
水消火器	0	0				
酸アルカリ消火器	0	0				
強化液消火器	0	0				
泡消火器	1	6			1	6
二酸化炭素消火器	0	0				
粉末消火器	39	55,832	25	2,325	14	53,507
ハロゲン化物消火器	0	0				
屋内消火栓設備	1	9	1	9		
スプリンクラー設備	1	112	1	112		
水噴霧消火設備	0	0				
二酸化炭素消火設備	0	0				
ハロゲン化物消火設備	0	0				
粉末消火設備	1	1,132			1	1,132
屋外消火栓設備	0	0				
動力消防ポンプ設備	0	0				
水道、浴槽、汲み置き等の水をかけた	55	128,836	30	3,261	25	125,575
寝具、衣類等をかけた	9	32,808	4	336	5	32,472
もみ消した	4	113	1		3	113
その他	44	55,362	21	8,115	23	47,247
合 計	264	772,572	88	15,149	176	757,423

### 1 - 9 覚知方法別火災発生状況

区分	出火件数	損害額(千円)
火災報知器		
火災報知専用番号		
うち固定電話	132	483,709
うち携帯電話	88	277,888
加入電話		
うち固定電話	6	5,833
うち携帯電話		
警察電話	3	3,133
駆け付け通報	1	3
事後通知	34	2,006
その他		
合計	264	772,572

### 1 - 10 天気別火災発生状況

区分	出火件数	損害額(千円)	件数割合
快晴	4	31,568	1%
晴れ	102	144,223	38%
曇り	129	523,057	48%
霧雨	3	204	
雨	20	69,831	7%
豪雨			0%
雪	4	3,620	1%
みぞれ	1	35	0%
その他	1	34	0%
合計	264	772,572	98%



### 1 - 11 火災による死者の発生状況

出火日時	出火場所	火災種別	出火原因	死者の発生した建物等						
				用途	構造及び階数	延面積(m <sup>2</sup> )	出火階及び出火箇所	最寄の消防機関からの距離(100m)	焼損程度	焼損床面積(m <sup>2</sup> )
1.29 4:40	倉吉市	建物	ストーブ	店舗	木造2階建	286	2階居室	6	全焼	286
1.30 0:48	琴浦町	建物	放火	住宅	木造2階建	96	2階ベランダ	45	半焼	42
2.7 21:30	琴浦町	建物	不明・調査中	住宅	木造2階建	171	1階居室	100	全焼	171
2:20 2:05	八頭町	建物	ストーブ	住宅	木造1階建	240	1階居室	33	半焼	43
3.12 4:50	大山町	建物	不明・調査中	住宅	木造2階建	204	1階居室	42	全焼	204
3.23 7:15	米子市	建物	ストーブ	住宅	木造2階建	330	1階居室	40	部分焼	
4.2 3:50	米子市	建物	不明・調査中	住宅	木造2階建	179	1階居室	25	全焼	179
5.9 15:15	米子市	その他	たき火				田畑	58		
7.27 22:05	米子市	建物	マッチ・ライター	複合	準耐火	563	1階車庫	18	ぼや	
7.31 不明	米子市	その他	火入れ				田畑	42		
8.17 14:30	湯梨浜町	車両	放火				運転席	30		
9.28 22:50	北栄町	建物	こんろ	住宅	準耐火	91	1階居室	65	全焼	83
11.7 14:00	鳥取市	建物	こんろ	住宅	木造2階建	235	1階食事室	38	ぼや	
12.7 18:15	鳥取市	建物	灯火	住宅	木造2階建	160	1階居室	13	全焼	160
12.8 23:20	鳥取市	建物	不明・調査中	住宅	木造2階建	73	1階居室	45	半焼	20

死者の数の内訳		出火時死者と一緒にいた者の年齢層	出火時死者のいた場所	死者の発生した場所	死者の生じた理由	死因	出火者
死者の性別及び年齢	災害弱者の該当						
女 35		11歳-20歳 2名 65歳- 1名	2階居室	2階居室	不明・調査中	一酸化炭素 中毒・窒息	本人
女 64			2階ベランダ	2階居室	自殺	自殺	本人
男 56			1階居室	1階浴室	逃げ遅れ (道間違い)	一酸化炭素 中毒・窒息	本人
女 74	身体不自由者		1階居室	1階居室	逃げ遅れ (身体不自由)	火傷	本人
女 56		65歳- 1名	1階居室	1階居室	不明・調査中	不明	不明
女 81		51歳-60歳 1名	1階居室	1階玄関	不明・調査中	不明	不明
男 72	身体不自由者	41歳-50歳 1名 65歳- 1名	1階居室	1階居室	その他	火傷	本人
男 50			1階居室	1階玄関	逃げ遅れ (その他)	火傷	不明
男 73			田畑	田畑	着衣着火	火傷	本人
男 61			1階車庫	2階病室	その他	火傷	本人
男 58			田畑	田畑	着衣着火	一酸化炭素 中毒・窒息	本人
男 84	傷病有	51歳-60歳 1名	運転席	運転席	自殺	自殺	本人
男 44			1階居室	1階居室	逃げ遅れ (泥酔)	火傷	本人
男 77	身体不自由者		1階食事室	1階食事室	着衣着火	火傷	本人
女 82			1階居室	1階居室	逃げ遅れ (消火中)	一酸化炭素 中毒・窒息	本人
男 36		51歳-60歳 1名	2階居室	2階居室	逃げ遅れ (熟睡)	不明	不明

### 1-12 損害額1,000万円以上の火災(24件)

出火日	出火時刻～鎮火時刻	火災種別	出火場所	火元の用途	焼損棟数				り災世帯数		
					全焼	半焼	部分焼	ぼや	全損	半損	小損
1月13日	20:15～21:35	建物	倉吉市	住宅	1		1		1	0	0
1月19日	3:24～4:56	建物	境港市	住宅	2		2		2		2
1月26日	4:36～6:01	建物	境港市	工場	1			2			2
2月6日	2:00～4:43	建物	倉吉市	複合(特定)	2			1	2	0	1
2月6日	2:05～3:36	建物	日南町	作業場	1	1	2				
2月20日	2:05～3:30	建物	琴浦町	住宅	1				1	0	0
3月4日	3:15～4:46	建物	鳥取市	住宅	1	1	1		2		1
3月11日	15:45～16:46	建物	鳥取市	住宅	1				1		
3月12日	4:50～6:02	建物	大仙町	住宅	1			1	1		
3月23日	4:48～7:01	建物	鳥取市	工場	2		1	1			2
4月2日	14:48～15:51	建物	境港市	工場	2			3			3
4月9日	17:40～21:46	建物	琴浦町	養鶏舎	1				0	0	0
4月14日	8:30～9:12	建物	米子市	住宅			1			1	1
5月8日	5:10～6:10	建物	琴浦町	住宅		1			0	1	0
5月9日	6:45～7:43	建物	北栄町	住宅	1				1	0	0
5月18日	19:55～21:05	建物	琴浦町	住宅	2		2		1	0	0
5月22日	19:55～20:45	建物	米子市	住宅	1		1	1	1		1
6月4日	14:23～14:57	建物	米子市	住宅	1		1		1		
8月4日	15:20～16:31	建物	鳥取市	住宅	1	1	2		1		2
9月14日	22:38～23:42	建物	米子市	住宅	1	1	1	1	1		1
11月12日	11:00～11:36	建物	倉吉市	住宅		1		1	0	1	0
11月17日	21:00～22:04	建物	三朝町	物品販売店		1			0	0	0
12月5日	17:40～18:44	建物	倉吉市	住宅	1				1	0	0
12月13日	13:45～14:50	建物	鳥取市	住宅	1			1	1		

り災 人員	死傷者		損害額(千円)	焼損床面積 (m <sup>2</sup> )	焼損表面積 (m <sup>2</sup> )	出火原因 (発火源)	天気	相対 湿度 (%)
	死者	負傷者						
1			24,051	340	5	その他	雨	100
9			12,492	179	3	電灯・電話 等の配線	雨	72
6			12,208	650		不明・ 調査中	曇	81
16		3	37,309	525	0	配線器具	曇	94
			11,266	300	19	不明・ 調査中	曇	87
1	1		10,123	171	0	不明・ 調査中	曇	88
14			15,007	153	5	たばこ	曇	99
3			17,492	226		その他	晴	64
3	2		26,406	204		不明・ 調査中	曇	79
6			13,187	553	2	不明・ 調査中	曇	99
7			33,270	873		その他	曇	69
0			23,034	980	0	煙突煙道	曇	77
3			15,253	46		不明・ 調査中	曇	76
4			13,484	169	0	不明・ 調査中	曇	100
1			12,975	135	0	配線器具	曇	99
8			24,260	265	23	配線器具	曇	95
11			16,938	164	6	電灯・電話 等の配線	曇	45
3			16,691	54		たばこ	曇	75
3			30,817	253	1	電灯・電話 等の配線	快晴	56
8			32,202	229	1	かまど	晴	81
8			14,534	148	0	マッチ・ ライター	曇	61
0			74,408	414	10	不明・ 調査中	曇	86
1		1	24,104	239	0	不明・ 調査中	曇	88
2		1	13,350	200	1	たばこ	曇	99

## 1 - 13 主要火災記録

(建物焼損面積2,000㎡以上又は林野損傷面積1,000ha以上)

発生年月日	出火場所及び名称・業態		損害額	焼損棟数			焼損面積 (㎡)	死者	負傷者	出火原因
				全焼	半焼	部分焼				
S34.5.5	東伯町法万	農家住宅	35,000	55			2,551			かまどの火の粉
S34.7.22	米子市米原	木工所・ 機械工場	22,157	1	7	2	2,028		2	不明
S35.4.24	八東町南	農家住宅	25,000	55	2	1	4,800		2	マッチの 不始末
S35.8.7	東伯町赤碕	木綿製造工場	20,956	40	4		2,714		4	不明
S36.4.4	三朝町小河内	山林	218,500				1,310ha			火入れの 火の粉
S37.3.11	名和町御来屋	酒造工場	11,795	19	2		2,122			石炭ストーブ の加熱
S40.4.17	東伯町下伊勢	浦安小学校	26,000	5			3,536			かまど
S40.5.13	岸本町丸山	農家作業所	32,280	37	1	1	2,745			火あそび
S44.4.11	溝口町荘	専用住宅	2,288	6			2,130			マッチ
S44.6.4	名和町御来屋	家具製造工場	91,603	7	2	2	2,066			不明
S44.11.23	岩美町 福部村湯山	旅館	200,000	2			2,840			電気火花
S46.2.14	羽合町下浅津	本堂	26,540	1			5,214			不明
S46.7.19	鳥取市 吉方温泉町	倉庫	21,736	8	2	12	3,833		1	溶解金属
S46.10.19	鳥取市 (鳥取駅前)	商店街	272,703	32		5	6,124		2	不明
S47.3.2	赤碕町赤碕	選果場	148,779	1			5,100			溶接機
S52.3.20	鳥取市立川町	工場	586,463	1			7,847		3	不明
S58.6.4	米子市錦町	製材工場・ 作業場	47,801	9	1	5	2,502		2	"
S59.2.18	岩美町浦富	浦富小学校	61,300	3			3,037			"
S60.8.10	北条町 田井沖浜	倉庫	24,747	6		1	4,090			"



(死者3名以上)

出火日時	出火場所	火災種別	出火原因	死者の性別及び年齢	死者の生じた理由	死因	死者の発生した経過
S50.9.22 2:00	鳥取市 元魚町	建物	仏壇の 巻線香 の転倒	男 43歳 男 14歳 女 11歳 男 8歳	逃げ遅れ	火傷	仏壇の線香が転倒し、出火したものと推定され、死者はいずれも逃げ遅れ焼死したものである。
S52.2.18 0:45	岩美町 田後	"	石油 ストーブ	男 63歳 男 2歳 女 1歳	"	"	石油ストーブが転倒し出火した。死者のうち1人は全身火傷で病院で死亡し、子供2人は逃げ遅れ焼死したものである。
S55.1.17 5:15	境港市 誠道町	"	たばこ	男 32歳 男 5歳 男 4歳	"	中毒 窒息	酩酊状態で帰宅した該者(男32歳)が、2階寝室でタバコに火をつけ、そのまま放置し熟睡した。その後、数時間燻焼しその異臭に気がついた妻が屋外に救助を求めに出たため、フラッシュオーバー現象により急激に延焼拡大したものである。
S55.5.12 3:18	河原町 郷原	"	放火	男 38歳 女 11歳 男 9歳	放火自殺	自殺	被害者(男38歳)は、服毒自殺をした妻の死体のある2階和室と隣室の子供部屋にガソリンをまき放火し、また自らも全身にガソリンをかぶり焼身自殺をしたものと推定される。
S59.4.19 2:30	鳥取市 古海	"	放火の 疑い	女 80歳 女 10歳 女 7歳	逃げ遅れ	火傷	老人性認知症である該者(女80歳)が夜中に目を覚まし、自室でマッチをもて遊んでいるうちに火が室内に燃え広がったが、避難を果たせず、自室で焼死したものと推定される。また、曾祖母(該者)方で寝ていた子供2人も、火煙で目を覚ましたものの気づいたときには逃げ道がなく、焼死したものと推定される。
H6.4.2 23:48	倉吉市 みどり町	"	電気 こんろ	男 60歳 女 54歳 男 1歳	逃げ遅れ	火傷 中毒	電気こんろより出火した。該者は就寝中であり、火の回りも速かったため、逃げ遅れ、火傷、一酸化炭素中毒により死亡したものである。
H6.11.5 4:00	船岡町 大江	"	不明	男 91歳 男 67歳 女 67歳 男 4歳	逃げ遅れ	火傷	被害者は避難行動を起こしているが、延焼拡大が早く、逃げ切れなかったものと推定される。(発火源、経過等不明である。)
H14.9.14 3:50	鳥取市 中町	"	不明	男 82歳 女 71歳 女 38歳 女 81歳	逃げ遅れ	中毒 窒息	火元は1棟2世帯が入居する長屋住宅で、就寝していたため火災の発見が遅れたと推定される。(出火原因については不明である。)
H17.12.16 21:45	倉吉市 鋤	車両	その他	男 71歳 男 55歳 女 44歳	放火自殺	自殺	調査中

1 - 14 年別無火災市町村別一覧表

	鳥取市	米子市	倉吉市	境港市	岩美町	若桜町	智頭町	八頭町	三朝町	北栄町	湯梨浜町	琴浦町	日吉津村	大山町	南部町	伯耆町	日南町	日野町	江府町	合計	
45年																					1
46年																					2
47年																					1
48年																					1
49年																					1
50年																					4
51年																					1
52年																					1
53年																					1
54年																					1
55年																					0
56年																					0
57年																					0
58年																					1
59年																					0
60年																					0
61年																					0
62年																					0
63年																					0
平成元年																					0
2年																					1
3年																					2
4年																					2
5年																					1
6年																					0
7年																					1
8年																					0
9年																					1
10年																					0
11年																					0
12年																					2
13年																					0
14年																					0
15年																					1
16年																					1
17年																					0
18年																					1
合計	0	0	0	0	0	5	1	0	4	0	0	1	10	0	1	0	0	1	5		28

合併後の市町村については、合併前の市町村が全て無火災であった場合のみ無火災市町村として計上している。



# 1 - 15 年別火災統計

	出火件数							死傷者数	
	火災件数	建物	林野	車両	船舶	航空機	その他	死者	負傷者
昭和6年	199							2	2
昭和7年	182							3	6
昭和8年	200							4	2
昭和9年	191							6	24
昭和10年	142							5	8
昭和11年	161								3
昭和12年	149							4	11
昭和13年	133							1	
昭和14年	132								2
昭和15年	156							1	
昭和16年	129							4	13
昭和17年	144							1	9
昭和18年	180							11	11
昭和19年	116							2	1
昭和20年	86							43	181
昭和21年	135							3	5
昭和22年	145							3	611
昭和23年	142							2	9
昭和24年									
昭和25年	169							3	23
昭和26年	174								39
昭和27年	177	126	18		1		32	5	3,985
昭和28年	197	174	7		7		9	1	33
昭和29年	177	165	3		3		6	1	12
昭和30年	223	191	12		10		10	6	11
昭和31年	241	206	15		9		11	3	46
昭和32年	205	176	18		3		8	4	20
昭和33年	233	202	9		10		12	4	68
昭和34年	253	218	14	12	3		6	1	18
昭和35年	237	208	12	4	1		12	1	29
昭和36年	273	232	15	15	2		9	5	35
昭和37年	301	254	18	19	2		8	0	18
昭和38年	282	237	14	21	2		8	7	21
昭和39年	258	210	13	18	3		14	5	29
昭和40年	265	220	20	14	0		11	3	41
昭和41年	252	213	23	8	1		7	9	40
昭和42年	296	231	32	15	1		17	7	60
昭和43年	262	207	33	14	1		7	10	32
昭和44年	286	221	31	18	6	0	10	6	45
昭和45年	269	217	23	16	2	0	11	6	48
昭和46年	314	240	38	9	1	0	26	7	56
昭和47年	314	248	27	16	2	0	21	8	31
昭和48年	372	244	66	19	2	0	41	14	40
昭和49年	355	233	48	10	4	0	60	6	55
昭和50年	323	240	23	11	2	0	47	13	52
昭和51年	302	212	32	6	4	0	48	12	34
昭和52年	322	239	30	8	4	0	41	13	41
昭和53年	439	248	59	2	4	0	116	14	45
昭和54年	390	242	55	11	2	0	80	12	32
昭和55年	339	224	41	22	1	0	51	12	44
昭和56年	322	224	22	22	0	0	54	15	57
昭和57年	321	217	44	13	0	0	47	13	37
昭和58年	286	187	32	9	4	0	54	13	43
昭和59年	331	217	35	17	1	0	51	12	34
昭和60年	311	209	48	11	5	0	38	6	31
昭和61年	275	189	25	0	2	0	46	13	48
昭和62年	291	213	36	19	1	0	22	13	35
昭和63年	254	192	12	26	1	0	23	16	54
平成元年	229	184	9	16	3	0	17	13	41
平成2年	236	179	14	19	0	0	24	15	45
平成3年	225	181	5	16	3	0	20	12	34
平成4年	225	173	10	21	1	0	20	11	31
平成5年	231	172	9	28	0	0	22	11	27
平成6年	312	196	38	24	0	0	54	17	40
平成7年	338	206	26	34	3	0	69	14	26
平成8年	365	182	36	37	0	0	110	15	53
平成9年	314	178	19	34	1	0	82	11	38
平成10年	304	181	14	24	1	0	84	10	31
平成11年	279	177	10	29	2	0	61	12	32
平成12年	298	160	16	32	1	0	89	10	46
平成13年	296	163	23	36	1	0	73	12	33
平成14年	320	176	23	37	1	0	83	19	48
平成15年	264	160	12	29	0	0	63	20	42
平成16年	260	148	18	23	0	0	71	7	34
平成17年	270	167	12	28	1	0	62	19	39
平成18年	264	189	9	29	1	0	36	13	58

合計	損害額						出火率			
	建物	林野	車両	船舶	航空機	その他	爆発	本県	全国	
255										
220										
117										
1,045										
1,381										
117										
234										
298										
509										
598										
1,167										
1,563										
6,177										
987										
4,455										
9,298										
60,270										
51,538										
158										
138										
19,560,435	19,461,948	86,934				11,553				
212,677	195,841	1,429				15,407				
86,599	82,280	72				4,247				
152,416	147,206	678				4,532				
107,002	99,982	72,170				4,580				
66,255	64,473	280				1,502				
119,602	112,441	202				6,959				
138,166	136,184	748	867	4		363				
168,424	167,579	323	360	4		162				
351,296	128,116	202	867	50		75				
158,406	155,084	2,052	197	641		432				
114,387	112,888	993	379	2		125				
181,452	176,620	1,079	1,600	336		1,817				
265,762	264,604	1,395	420	0		333				
203,785	201,299	1,491	441	500		54				
361,050	355,305	2,523	2,813	300		109				
316,866	313,980	1,863	842	50		131	4.5	5.3		
223,531	215,401	6,221	1,320	271	0	318	4.9	5.5		
548,980	543,724	1,061	2,576	1,350	0	269	3.8	6.2		
728,006	719,094	7,058	2,226	660	0	968	5.4	6.0		
587,913	582,972	1,657	2,767	42	0	475	5.4	5.5		
587,710	566,705	11,016	1,190	5,178	0	2,621	6.4	6.8		
518,997	493,969	10,214	1,741	11,500	0	1,573	6.1	6.2		
736,765	733,589	860	2,178	50	0	88	5.5	5.6		
505,418	501,418	1,433	495	773	0	1,299	5.1	5.6		
1,022,742	1,013,618	1,997	2,285	1,757	0	3,085	5.4	5.7		
467,811	435,187	6,753	3,819	210	0	21,812	7.3	6.2		
507,477	494,317	2,937	3,024	928	0	6,271	6.5	5.5		
565,137	540,841	12,357	5,014	270	0	6,655	5.6	5.1		
660,010	650,156	237	4,964	0	0	4,653	5.3	5.2		
698,764	692,023	1,243	1,112	0	0	4,381	5.3	5.1		
468,774	444,585	2,259	19,645	1,045	0	1,236	4.7	5.0		
564,317	556,639	2,274	2,035	2,112	0	1,257	5.4	5.3		
640,613	634,274	2,507	1,455	1,539	0	838	5.0	5.0		
397,057	392,008	1,833	2,443	0	0	773	4.4	5.2		
797,619	772,510	13,459	9,729	20	0	1,801	4.7	4.8		
636,426	618,411	410	13,768	7	0	3,830	4.1	4.9		
482,065	475,425	921	3,626	1,336	0	757	3.7	4.6		
570,966	563,206	432	4,038	30	0	3,260	3.8	4.6		
740,419	678,931	653	4,540	52,956	0	3,339	3.6	4.4		
886,490	864,220	539	16,049	107	0	5,578	3.6	4.4		
776,470	767,592	40	5,688	0	0	3,150	3.7	4.6		
772,844	740,020	18,573	11,889	0	0	2,362	5.0	5.1		
605,801	403,855	3,575	10,479	514	0	6,136	5.5	5.0		
638,444	618,041	1,215	14,706	0	0	1,210	5.9	5.1		
594,949	572,725	294	20,810	54	0	1,066	5.1	4.9		
528,637	496,807	692	27,742	1,174	0	2,222	4.9	4.3		
676,355	644,539	23,281	6,015	718	0	1,802	4.5	4.7		
467,831	435,469	2,611	18,561	4,000	0	1,374	4.9	5.0		
613,137	576,921	6,109	24,640	4,500	0	967	4.8	5.0		
436,913	417,159	1,682	12,962	3,229	0	1,879	5.2	5.0		
565,119	552,466	156	5,428	0	0	6,807	4.3	4.4		
455,045	440,153	678	8,244	0	0	5,744	226	4.2	4.8	
625,477	606,524	618	16,243	200	0	1,892	0	4.4	4.5	
772,572	760,202	319	9,985	105	0	1,664	297	4.3	4.2	



## 1 - 16 防火対象物数の推移

防火対象物の区分		平成 14 年度	平成 15 年度	平成 16 年度	平成 17 年度	平成 18 年度	平成18年度 - 平成14年度	増減率	
1	イ	劇場・映画館	48	46	45	43	45	-3	-6%
	ロ	公会堂・集会場	694	669	546	529	530	-164	-24%
2	イ	キャバレー等	12	7	6	7	5	-7	-58%
	ロ	遊技場	82	83	76	77	78	-4	-5%
	ハ	性風俗関連							
3	イ	待合・料理店	15	29	15	17	16	1	7%
	ロ	飲食店	424	411	442	444	428	4	1%
4		百貨店・店舗等	1,008	998	1,025	1,034	1,040	32	3%
5	イ	旅館・ホテル等	705	663	650	633	619	-86	-12%
	ロ	寄宿舍・共同住宅	4,001	4,048	4,261	4,381	4,454	453	11%
6	イ	病院・診療所	503	490	487	480	476	-27	-5%
	ロ	老人福祉施設・保育園	484	505	529	541	580	96	20%
	ハ	幼稚園等	84	78	80	76	75	-9	-11%
7		学校	956	913	924	896	916	-40	-4%
8		図書館等	60	61	65	72	66	6	10%
9	イ	蒸気風呂・熱気浴場	15	16	15	14	15	0	0%
	ロ	公衆浴場	25	23	25	24	25	0	0%
10		停車場	11	12	12	12	12	1	9%
11		神社・寺院等	412	430	421	415	426	14	3%
12	イ	工場・作業場	3,579	3,461	3,403	3,326	3,344	-235	-7%
	ロ	映画・テレビスタジオ	1	1	1	1	0	-1	-100%
13	イ	駐車場	363	361	371	366	384	21	6%
	ロ	航空機格納庫	7	7	7	8	7	0	0%
14		倉庫	2,646	2,441	2,375	2,325	2,406	-240	-9%
15		事務所	2,795	2,748	2,792	2,751	2,828	33	1%
16	イ	複合用途(特定)	1,312	1,278	1,273	1,256	1,288	-24	-2%
	ロ	複合用途(非特定)	312	315	333	329	350	38	12%
16の2		地下街							
16の3		準地下街							
17		文化財	64	61	51	51	51	-13	-20%
18		延長50メートル以上のアーケード	23	12	19	19	19	-4	-17%
19		市町村の指定する山林							
20		総務省令で定める舟車							
合計			20,641	20,167	20,249	20,127	20,483	-158	-1%

# 1 - 17 市町村別防火対象物数

		1		2			3		4	5		6			7	8
		イ	ロ	イ	ロ	ハ	イ	ロ		イ	ロ	イ	ロ	ハ		
		劇場・映画館	公会堂・集会場	キャバレー等	遊技場	性風俗関連	待合・料理店	飲食店	百貨店・店舗等	旅館・ホテル等	寄宿舍・共同住宅	病院・診療所	老人福祉施設・保育園	幼稚園等	学校	図書館等
鳥取市	7,003	18	113		31		10	139	353	146	2,020	162	142	30	287	16
米子市	5,127	8	62	1	25	0	3	130	318	104	1,583	163	133	23	212	9
倉吉市	2,230	2	107	2	12		1	48	116	33	383	61	74	12	116	2
境港市	1,145	3	17	1	4	0	0	31	64	12	172	28	31	4	51	4
岩美町	321		10					3	13	68	7	3	14		12	3
若桜町	168		4				1	4	2	10	6	3	4	1	7	4
智頭町	270	1	11					2	11	3	9	2	7		22	
八頭町	424	1	15					3	22	6	21	11	25		36	1
三朝町	246		10		1			4	8	49	26	4	11		8	3
北栄町	526	2	23		2			4	15	4	23	3	20	1	19	3
湯梨浜町	518	3	45		1			7	23	33	78	5	23	2	13	6
琴浦町	909	2	40	1	2			13	28	6	39	11	21	1	27	
日吉津村	99	1	1	0	0	0	0	5	6	2	24	3	6	0	2	1
大山町	480	1	28	0	0	0	1	13	18	79	25	8	25	0	28	3
南部町	214	0	14	0	0	0	0	2	12	1	3	1	11	0	10	6
伯耆町	307	2	8	0	0	0	0	9	13	46	17	6	13	0	19	3
日南町	262	0	15	0	0	0	0	3	8	8	5	1	7	1	20	1
日野町	144	0	6	0	0	0	0	6	8	2	10	1	8	0	17	1
江府町	90	1	1	0	0	0	0	2	2	7	3	0	5	0	10	0
東部	8,186	20	153		31		11	151	401	233	2,063	181	192	31	364	24
中部	4,429	9	225	3	18		1	76	190	125	549	84	149	16	183	14
西部	7,868	16	152	2	29		4	201	449	261	1,842	211	239	28	369	28
県計	20,483	45	530	5	78		16	428	1,040	619	4,454	476	580	75	916	66



(平成19.3.31現在)

9		10		11		12		13		14		15		16		16の2	16の3	17	18	19	20
イ	ロ			イ	ロ	イ	ロ			イ	ロ			イ	ロ						
蒸気風呂・熱気浴場	公衆浴場	停車場	神社・寺院等	工場・作業場	映画・テレビスタジオ	駐車場	航空機格納庫	倉庫	事務所	複合用途(特定)	複合用途(非特定)	地下街	準地下街	文化財	延長50メートル以上のアーケード	市町村長の指定する山林	総務省で定める舟車				
	11	4	142	1,024		107	2	613	820	642	161	0	0	3	7						
13	4	3	70	721	0	86	0	594	519	275	58	0	0	6	4	0					
	2		49	352		60		344	293	105	53	0	0	1	2						
0	2	2	13	262	0	5	5	241	134	43	8	0	0	2	6	0					
	1		10	63		7		37	51	17	1	0	0	1							
	1		5	44		7		22	22	15	5	0	0	1							
			11	101		3		23	28	19	12	0	0	5							
	1		12	103		16		35	74	34	6	0	0	2							
1			6	32		8		23	25	13	3	0	0	11							
	1		11	125		20		113	114	14	9	0	0								
	2	1	12	89		12		56	69	21	14	0	0	3							
		2	21	146		16		147	337	30	16	0	0	3							
1	0	0	1	23	0	1	0	6	14	2	0	0	0	0	0	0					
0	0	0	17	84	0	7	0	49	74	8	1	0	0	11	0	0					
0	0	0	11	47	0	4	0	27	51	13	0	0	0	1	0	0					
0	0	0	11	53	0	8	0	19	64	14	2	0	0	0	0	0					
0	0	0	14	27	0	8	0	40	97	7	0	0	0	0	0	0					
0	0	0	8	30	0	5	0	7	23	10	1	0	0	1	0	0					
0	0	0	2	18	0	4	0	10	19	6	0	0	0	0	0	0					
	14	4	180	1,335	0	140	2	730	995	727	185			12	7						
1	5	3	99	744	0	116	0	683	838	183	95			18	2						
14	6	5	147	1,265	0	128	5	993	995	378	70			21	10						
15	25	12	426	3,344	0	384	7	2,406	2,828	1,288	350			51	19						

### 1 - 18 防火管理者等選任率推移

	平成14年度	平成15年度	平成16年度	平成17年度	平成18年度
防火管理実施義務対象物数	5,689	5,429	5,424	5,374	5,216
防火管理者選任済対象物	3,768	3,842	3,662	3,735	3,770
防火管理者選任率	66.2%	70.8%	67.5%	69.5%	72.3%
消防計画作成済対象物数	2,848	2,967	2,930	2,872	3,029
消防計画作成率	50.1%	54.7%	54.0%	53.4%	58.1%

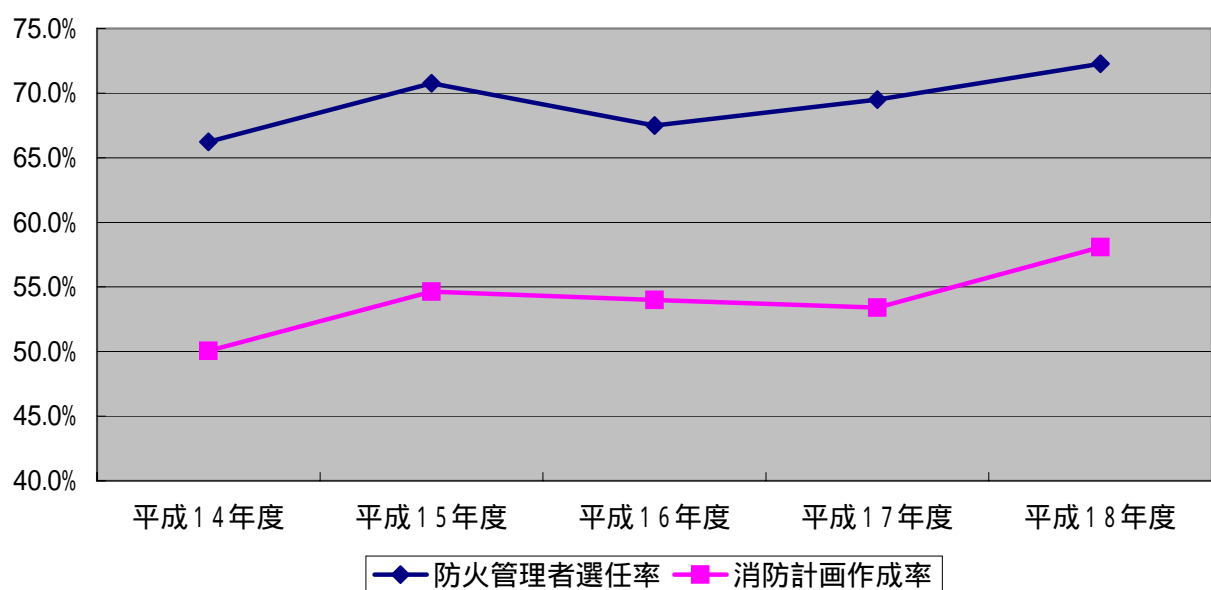

# 1 - 19 防火管理実施状況

(平成19.3.31現在)

防火対象物の区分	防火管理実施義務対象物数	防火管理者選任済対象物	選任率	消防計画作成済対象物	届出率	共同防火管理実施状況				
						防火対象物数	うち高層	協議事項届出対象物数	うち高層	届出率
1 イ 劇場・映画館	37	33	89.2%	31	83.8%					
ロ 公会堂・集会場	370	311	84.1%	260	70.3%					
2 イ キャバレー等	3	1	33.3%	0	0.0%					
ロ 遊技場	71	47	66.2%	39	54.9%					
ハ 性風俗関連										
3 イ 待合・料理店	9	4	44.4%	1	11.1%					
ロ 飲食店	389	217	55.8%	156	40.1%	7	0	5	0	71%
4 百貨店・店舗等	658	404	61.4%	321	48.8%					
5 イ 旅館・ホテル等	367	345	94.0%	324	88.3%	1	0	0	0	0%
ロ 寄宿舍・共同住宅	411	222	54.0%	141	34.3%	1	0	0	0	0%
6 イ 病院・診療所	153	120	78.4%	101	66.0%					
ロ 老人福祉施設・保育園	408	393	96.3%	382	93.6%					
ハ 幼稚園等	48	47	97.9%	46	95.8%					
7 学校	273	261	95.6%	258	94.5%	1	0	0	0	0%
8 図書館等	43	34	79.1%	30	69.8%					
9 イ 蒸気風呂・熱気浴場	10	8	80.0%	7	70.0%					
ロ 公衆浴場	14	10	71.4%	9	64.3%					
10 停車場	3	2	66.7%	1	33.3%					
11 神社・寺院等	232	153	65.9%	98	42.2%					
12 イ 工場・作業場	289	231	79.9%	175	60.6%	1	0	0	0	0%
ロ 映画・テレビスタジオ										
13 イ 駐車場	1	0	0.0%	0	0.0%					
ロ 航空機格納庫										
14 倉庫	19	12	63.2%	9	47.4%					
15 事務所	540	397	73.5%	283	52.4%	9	0	7	0	78%
16 イ 複合用途(特定)	806	477	59.2%	325	40.3%	22	1	17	1	77%
ロ 複合用途(非特定)	58	37	63.8%	28	48.3%	1	0	1	0	100%
16の2 地下街										
16の3 準地下街										
17 文化財	4	4	100.0%	4	100.0%					
18 延長50メートル以上のアーケード										
19 市町村の指定する山林										
20 総務省令で定める舟車										
合計	5,216	3,770	72.3%	3,029	58.1%	43	1	30	1	70%

防火管理者選任率

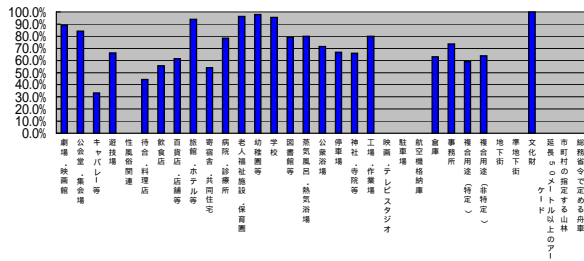

消防計画作成済率

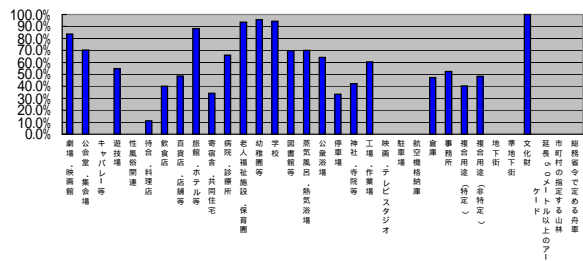

# 1 - 20 消防用設備等設置状況年別推移

消防用設備等の種類			平成14年度	平成15年度	平成16年度	平成17年度	平成18年度
消防の用に供する設備	消火設備	屋内消火栓設備	81.9%	81.1%	80.8%	80.8%	80.8%
		スプリンクラー設備	90.5%	91.4%	91.8%	91.8%	92.6%
		水噴霧消火設備等	96.3%	97.0%	97.2%	96.9%	97.8%
		屋外消火栓設備	92.6%	90.8%	97.2%	90.1%	93.9%
		動力消防ポンプ設備	89.5%	100.0%	100.0%	100.0%	100.0%
	警報設備	自動火災報知設備	85.3%	84.7%	84.8%	85.3%	85.2%
		ガス漏れ火災警報設備	100.0%	94.4%	100.0%	100.0%	100.0%
		漏電火災警報器	80.3%	90.9%	91.1%	92.0%	92.8%
		非常警報設備	78.9%	80.6%	81.7%	82.4%	82.4%
	避難設備	避難器具	87.6%	87.1%	87.8%	88.0%	88.3%
誘導灯		92.6%	90.9%	91.0%	91.5%	91.8%	
消防用水	消防用水	97.2%	97.1%	97.2%	100.0%	100.0%	
消火活動上必要な施設	排煙設備	100.0%	100.0%	100.0%	97.9%	97.7%	
	連結散水設備	70.0%	68.4%	73.9%	71.4%	71.4%	
	連結送水管	96.6%	98.8%	98.9%	99.0%	99.0%	
	非常コンセント設備	100.0%	97.1%	97.2%	94.6%	97.4%	

消防用設備設置割合

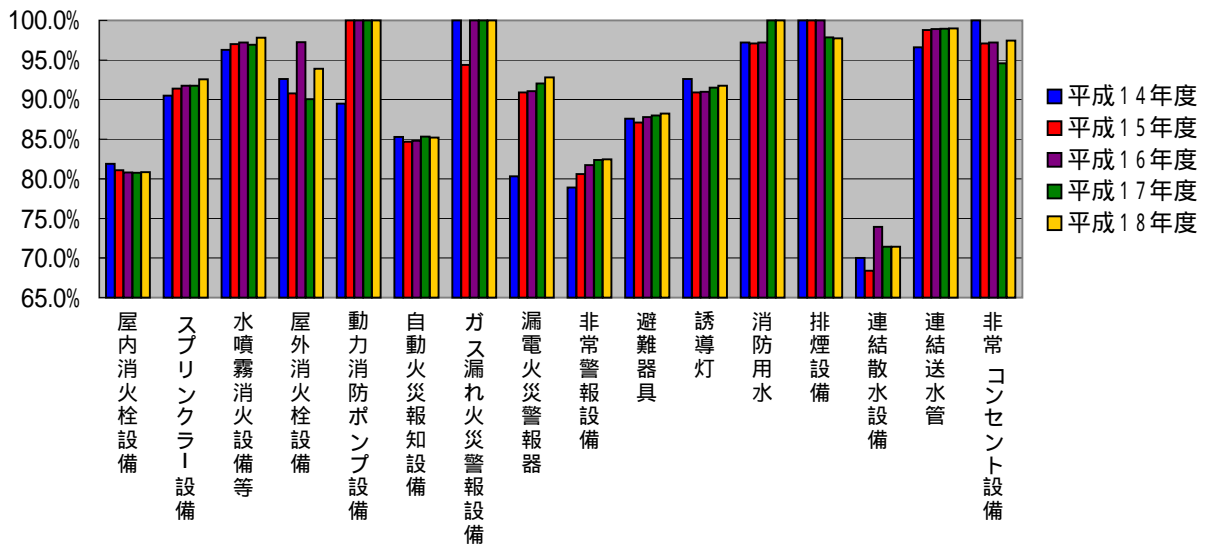

## 1 - 21 消防用設備等設置状況

(平成19.3.31現在)

消防用設備等の種類		設置必要対象物数	設置数	設置率	
消防の用に供する設備	消火設備	屋内消火栓設備	2,428	1,963	80.8%
		スプリンクラー設備	242	224	92.6%
		水噴霧消火設備等	365	357	97.8%
		屋外消火栓設備	131	123	93.9%
		動力消防ポンプ設備	11	11	100.0%
	警報設備	自動火災報知設備	8,751	7,457	85.2%
		ガス漏れ火災警報設備	22	22	100.0%
		漏電火災警報器	306	284	92.8%
		非常警報設備	2,631	2,169	82.4%
	避難設備	避難器具	2,009	1,773	88.3%
誘導灯		5,407	4,961	91.8%	
消防用水	消防用水	36	36	100.0%	
消火活動上必要な施設	排煙設備	44	43	97.7%	
	連結散水設備	21	15	71.4%	
	連結送水管	293	290	99.0%	
	非常コンセント設備	39	38	97.4%	

## 1 - 2.2 消防用設備点検報告状況年別推移

	平成14年度	平成15年度	平成16年度	平成17年度	平成18年度
報告率	23.0%	28.2%	26.5%	29.1%	30.0%
1,000㎡未満報告率	16.7%	20.4%	19.1%	21.1%	22.4%
1,000㎡以上報告率	48.6%	59.0%	55.7%	59.6%	58.5%

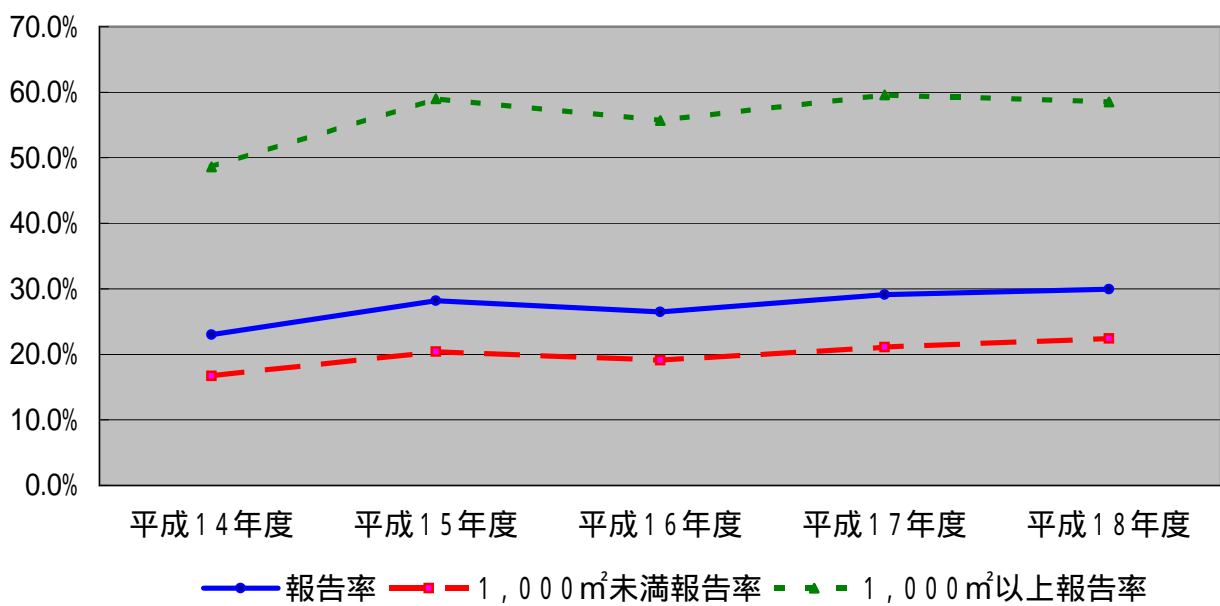

### 1 - 23 消防用設備点検報告状況

(平成19.3.31現在)

防火対象物の区分		点検が必要な防火対象物の総数	うち報告済み防火対象物	報告率	1,000㎡未満	うち報告済防火対象物	報告率	1,000㎡以上	うち報告済防火対象物	報告率
1	イ 劇場・映画館	45	35	77.8%	11	3	27.3%	34	32	94.1%
	ロ 公会堂・集会場	531	293	55.2%	451	237	52.5%	80	56	70.0%
2	イ キャバレー等	5			5					
	ロ 遊技場	78	33	42.3%	48	18	37.5%	30	15	50.0%
	ハ 性風俗関連									
3	イ 待合・料理店	16	3	18.8%	16	3	18.8%			
	ロ 飲食店	436	88	20.2%	413	75	18.2%	23	13	56.5%
4	百貨店・店舗等	1,049	282	26.9%	814	140	17.2%	235	142	60.4%
5	イ 旅館・ホテル等	624	264	42.3%	476	172	36.1%	148	92	62.2%
	ロ 寄宿舎・共同住宅	4,462	623	14.0%	3,820	370	9.7%	642	253	39.4%
6	イ 病院・診療所	479	162	33.8%	395	106	26.8%	84	56	66.7%
	ロ 老人福祉施設・保育園	581	386	66.4%	417	256	61.4%	164	130	79.3%
	ハ 幼稚園等	76	53	69.7%	42	26	61.9%	34	27	79.4%
7	学校	922	664	72.0%	389	250	64.3%	533	414	77.7%
8	図書館等	66	53	80.3%	50	38	76.0%	16	15	93.8%
9	イ 蒸気風呂・熱気浴場	15	6	40.0%	14	5	35.7%	1	1	100.0%
	ロ 公衆浴場	25	9	36.0%	21	5	23.8%	4	4	100.0%
10	停車場	12	5	41.7%	6	2	33.3%	6	3	50.0%
11	神社・寺院等	426	138	32.4%	388	120	30.9%	38	18	47.4%
12	イ 工場・作業場	3,331	1,004	30.1%	2,471	520	21.0%	860	484	56.3%
	ロ 映画・テレビスタジオ									
13	イ 駐車場	384	132	34.4%	337	110	32.6%	47	22	46.8%
	ロ 航空機格納庫	7	7	100.0%	3	3	100.0%	4	4	100.0%
14	倉庫	2,388	521	21.8%	2,045	372	18.2%	343	149	43.4%
15	事務所	2,837	982	34.6%	2,206	591	26.8%	631	391	62.0%
16	イ 複合用途(特定)	1,286	297	23.1%	1,036	153	14.8%	250	144	57.6%
	ロ 複合用途(非特定)	347	64	18.4%	291	31	10.7%	56	33	58.9%
16の2	地下街									
16の3	準地下街									
17	文化財	65	40	61.5%	64	39	60.9%	1	1	100.0%
18	延長50メートル以上のアーケード	19			12			7		
19	市町村の指定する山林									
20	総務省令で定める舟車									
合計		20,512	6,144	30.0%	16,241	3,645	22.4%	4,271	2,499	58.5%

## 1 - 24 立入検査件数年別推移

防火対象物の区分		平成14年度	平成15年度	平成16年度	平成17年度	平成18年度
1	イ 劇場・映画館	25	41	28	22	25
	ロ 公会堂・集会場	118	152	219	112	153
2	イ キャバレー等	5	1		2	1
	ロ 遊技場	6	12	10	10	29
	ハ 性風俗関連					0
3	イ 待合・料理店		4	6	1	1
	ロ 飲食店	62	55	45	38	74
4	百貨店・店舗等	196	158	214	230	266
5	イ 旅館・ホテル等	328	279	226	268	284
	ロ 寄宿舍・共同住宅	41	81	192	78	228
6	イ 病院・診療所	26	47	68	56	65
	ロ 老人福祉施設・保育園	133	126	143	271	210
	ハ 幼稚園等	17	12	11	22	27
7	学校	144	94	252	116	183
8	図書館等	17	17	15	12	16
9	イ 蒸気風呂・熱気浴場	1	1		3	3
	ロ 公衆浴場	4		1	5	3
10	停車場	2	1	5	3	0
11	神社・寺院等	91	101	103	121	68
12	イ 工場・作業場	227	241	326	317	302
	ロ 映画・テレビスタジオ				0	0
13	イ 駐車場	19	17	34	41	44
	ロ 航空機格納庫				0	0
14	倉庫	90	102	169	243	237
15	事務所	98	205	163	259	307
16	イ 複合用途(特定)	202	349	133	127	189
	ロ 複合用途(非特定)	8	28	12	35	37
16の2	地下街				0	0
16の3	準地下街				0	0
17	文化財	30	39	28	32	43
18	延長50メートル以上のアーケード				0	0
19	市町村の指定する山林				0	0
20	総務省令で定める舟車				0	0
合計		1,890	2,163	2,403	2,424	2,795
(参考)防火対象物数		20,641	20,167	20,249	20,127	20,483
立入検査実施率		9.2%	10.7%	11.9%	12.0%	13.6%

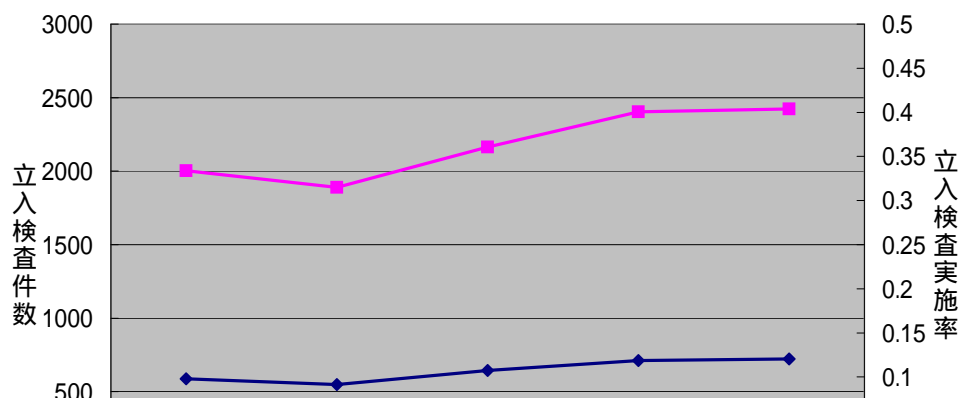



## 1 - 25 立入検査実施状況

(平成19.3.31現在)

防火対象物の区分		防火対象物数	立入検査	防火対象物数に占める立入検査件数の割合	
1	イ	劇場・映画館	45	25	55.6%
	ロ	公会堂・集会場	530	153	28.9%
2	イ	キャバレー等	5	1	20.0%
	ロ	遊技場	78	29	37.2%
	ハ	性風俗関連	0	0	
3	イ	待合・料理店	16	1	6.3%
	ロ	飲食店	428	74	17.3%
4		百貨店・店舗等	1,040	266	25.6%
5	イ	旅館・ホテル等	619	284	45.9%
	ロ	寄宿舍・共同住宅	4,454	228	5.1%
6	イ	病院・診療所	476	65	13.7%
	ロ	老人福祉施設・保育園	580	210	36.2%
	ハ	幼稚園等	75	27	36.0%
7		学校	916	183	20.0%
8		図書館等	66	16	24.2%
9	イ	蒸気風呂・熱気浴場	15	3	20.0%
	ロ	公衆浴場	25	3	12.0%
10		停車場	12	0	0.0%
11		神社・寺院等	426	68	16.0%
12	イ	工場・作業場	3,344	302	9.0%
	ロ	映画・テレビスタジオ			
13	イ	駐車場	384	44	11.5%
	ロ	航空機格納庫	7	0	0.0%
14		倉庫	2,406	237	9.9%
15		事務所	2,828	307	10.9%
16	イ	複合用途(特定)	1,288	189	14.7%
	ロ	複合用途(非特定)	350	37	10.6%
16の2		地下街	0	0	
16の3		準地下街	0	0	
17		文化財	51	43	84.3%
18		延長50メートル以上のアーケード	19	0	0.0%
19		市町村の指定する山林	0	0	
20		総務省令で定める舟車		0	
合計		20,483	2,795	13.6%	

### 1 - 26 防災物品使用違反年別推移

	平成 14年度	平成 15年度	平成 16年度	平成 17年度	平成 18年度
カーテン等	16.0%	12.6%	12.4%	11.8%	10.3%
じゅうたん等	14.3%	12.4%	13.9%	13.1%	12.4%
展示板等	9.5%	15.2%	21.7%	21.3%	13.5%

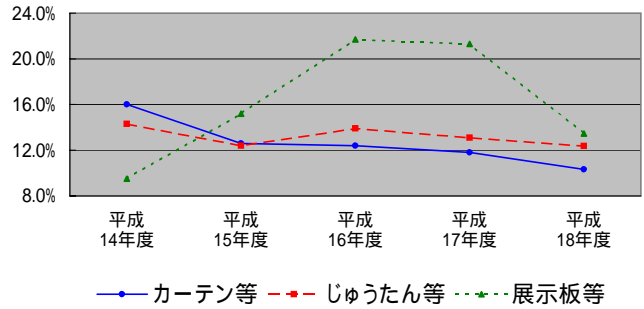

### 1 - 27 防災物品使用状況

(平成19.3.31現在)

防火対象物の区分(特定防火対象物)		防火 対象 物数	カー テン 等 を 使用	うち 違反	違反 率	じゅう たん 等 を 使用	うち 違反	違反 率	展示 板 等 を 使用	うち 違反	違反 率	
1	イ 劇場・映画館	43	31	1	3%	22	0	0%	3	0	0%	
	ロ 公会堂・集会場	519	362	45	12%	160	29	18%	6	1	17%	
2	イ キャバレー等	5	3	1	33%	2	0	0%	0	0		
	ロ 遊技場	77	20	3	15%	25	3	12%	0	0		
	ハ 性風俗関連	0	0	0		0	0		0	0		
3	イ 待合・料理店	15	10	1	10%	7	2	29%	1	1		
	ロ 飲食店	415	188	37	20%	124	12	10%	3	0	0%	
4		百貨店・店舗等	1,003	296	36	12%	133	19	14%	5	0	0%
5	イ	旅館・ホテル等	604	497	50	10%	417	40	10%	5	1	20%
6	イ	病院・診療所	462	334	20	6%	134	12	9%	5	1	20%
	ロ	老人福祉施設・保育園	560	452	21	5%	189	25	13%	8	2	25%
	ハ	幼稚園等	75	58	3	5%	19	10	53%	1	0	0%
9	イ	蒸気風呂・熱気浴場	15	13	3	23%	11	3	27%	0	0	
12	ロ	映画・テレビスタジオ										
16	イ	複合用途(特定)	1,188	466	62	13%	309	36	12%	13	1	8%
	ロ	複合用途(非特定)	17	9	1	11%	7	2	29%	0	0	
16の2		地下街										
16の3		準地下街										
高層建築物		49	22	1	5%	27	3	11%	2	0	0%	
合計		5,047	2,761	285	10.3%	1,586	196	12.4%	52	7	13.5%	

### 1 - 28 消防設備士試験実施状況

	甲種			乙種			計		
	受験者	合格者	合格率	受験者	合格者	合格率	受験者	合格者	合格率
平成14年度	146	23	16%	107	44	41%	253	67	26%
平成15年度	146	37	25%	106	29	27%	252	66	26%
平成16年度	106	18	17%	117	40	34%	223	58	26%
平成17年度	126	23	18%	123	34	28%	249	57	23%
平成18年度	124	33	27%	160	65	41%	284	98	35%

### 1 - 29 消防設備士免状発行状況

年度	総計	免状の種類														
		甲種							乙種							
		小計	特類	第1類	第2類	第3類	第4類	第5類	小計	第1類	第2類	第3類	第4類	第5類	第6類	第7類
平成14年度	66	23		7	2	5	7	2	43	3	2		10	1	18	9
平成15年度	66	37		13	2	3	15	4	29	3		2	4	3	14	3
平成16年度	56	18		5	2	2	6	3	38	1	3	4	7	4	9	10
平成17年度	55	21	1	7			12	1	34	5	1		6	1	15	6
平成18年度	96	32		15	1	1	13	2	64	9	1	3	14	4	16	17

### 1 - 30 消防設備士講習実施状況

	消火設備	警報設備	避難設備・消火器	計
平成14年度	78	105	52	235
平成15年度	67	83	26	176
平成16年度	90	125	49	264
平成17年度	97	152	59	308
平成18年度	89	136	55	280

# 1 - 31 高層建築物の状況

(平成19.3.31現在)

名 称	所 在 地	用 途	階 層		高 さ (m)	延面積 (㎡)	
			地上	地下			
鳥取県庁第1庁舎	鳥取市東町1丁目220	官公署	15	7	1	36	22,300
鳥取県庁第2庁舎	鳥取市東町1丁目220	官公署	15	10	1	38	12,800
ニュー鳥取ホテル	鳥取市富安2丁目138-2	複合用途(特定)	16イ	14	1	47	6,100
アイシン千代水ビル	鳥取市千代水1丁目98番地	事務所	15	11	0	31	3,600
NTT鳥取ネットワークセンター	鳥取市富安1丁目18番地	事業所	15	7	1	35	9,800
サンシープラザ	鳥取市湖山町2952-3	複合用途(特定)	16イ	11	0	31	3,600
ネオハイツ鳥取	鳥取市瓦町358番地	共同住宅	5□	14	0	40	4,400
レジデンス川端	鳥取市川端5丁目251番地	複合用途(非特定)	16□	13	0	44	4,700
ダイヤパレス未広通り	鳥取市未広温泉町624-3	共同住宅	5□	14	0	38	4,900
カサ・セレスト	鳥取市未広温泉町454	複合用途(特定)	16イ	11	0	31	1,400
しいたけ会館対翠閣	鳥取市富安1丁目84番地	ホテル	5イ	9	0	33	3,500
明治生命鳥取駅前ビル	鳥取市東品治町102番地	複合用途(特定)	16イ	12	0	39	10,300
第6ガーデンハイツ観光	鳥取市未広温泉町622番地	複合用途(非特定)	16□	11	0	31	3,200
サンシティ永楽通り	鳥取市永楽温泉町620番地	共同住宅	5□	14	0	45	3,600
カサ・リコ鳥取栄町	鳥取市栄町312番地12	共同住宅	5□	14	0	45	7,900
ボレスター鳥取川端	鳥取市川端1丁目218番地	共同住宅	5□	14	0	43	4,700
サーパス鳥取駅前	鳥取市富安2丁目150-3	共同住宅	5□	14	0	44	6,100
ホテルニューオータニ鳥取	鳥取市今町2丁目153	複合用途(特定)	16イ	13	1	42	10,900
サーパス南町	鳥取市南町405	共同住宅	5□	14	0	43	6,400
セレスト美保21	鳥取市吉成239-5	共同住宅	5□	10	0	33	3,000
カレント富安	鳥取市富安2丁目59番地	共同住宅	5□	15	0	46	5,300
サーパス扇町	鳥取市扇町144番地2	共同住宅	5□	14	0	45	6,300
サンシティ川端	鳥取市川端5丁目302番地	共同住宅	5□	14	0	42	3,900
ナカヤOMマンション	鳥取市永楽温泉町553番地2	共同住宅	5□	11	0	38	3,700
鳥取赤十字病院B棟(診療棟)	鳥取市尚徳町117	病院	6イ	9	1	42	4,100
アクティ日ノ丸総本社ビル	鳥取市今町2丁目112番地	事業所	15	8	1	37	7,500
ミサワカレント吉方	鳥取市吉方147番地	共同住宅	5□	11	0	32	2,400
鳥取大丸17	鳥取市今町2丁目151番地	百貨店	4	7	2	33	18,000
鳥取市立病院	鳥取市の場1丁目1番地	病院	6イ	7	1	38	22,000
山陰合同銀行鳥取営業部	鳥取市栄町402番地	事務所	15	7	1	38	7,700
サーパス富安公園	鳥取市富安1丁目43番地	共同住宅	5□	9	0	35	2,900
NTT鳥取支店	鳥取市寺町50番地	複合用途(特定)	16イ	6	1	38	13,000
鳥取シティーホテル新館	鳥取市戎町471番地	ホテル	5イ	10	0	39	3,700
鳥取県立中央病院	鳥取市江津730番地	病院	6イ	7	1	37	35,000
ホテルモナーク鳥取	鳥取市永楽温泉町403番地	ホテル	5イ	9	0	32	9,000
ホテルアルファウン鳥取	鳥取市未広温泉町759番地	ホテル	5イ	10	0	36	5,500
ガーデンハイツ観光2号館	鳥取市永楽温泉町505番地	共同住宅	5□	10	0	37	3,600
サーパス吉方	鳥取市吉方174番地1	共同住宅	5□	9	0	34	4,900
鳥取銀行本店	鳥取市永楽温泉町171番地	事務所	15	9	1	41	9,100
鳥取県東部総合事務所	鳥取市立川町6丁目176番地	官公署	15	5	1	36	17,600
アルファコート	鳥取市永楽温泉町111番地	複合用途(特定)	16イ	7	1	33	1,100
鳥取フコク生命駅前ビル	鳥取市扇町7番地	複合用途(特定)	16イ	7	0	36	6,000
サーパス青葉町	鳥取市青葉町2丁目108番地	共同住宅	5□	10	0	38	3,500
サーパス城北	鳥取市松並町1丁目144番地3	共同住宅	5□	9	0	33	2,100
グランドール若桜	鳥取市弥生町223番地	複合用途(非特定)	16□	10	0	33	1,100
アルファステイツ鳥取駅南	鳥取市富安2丁目74番地	共同住宅	5□	15	0	44	5,900
フロレンス永楽通りグランドアーク	鳥取市永楽温泉町555番地4	共同住宅	5□	14	0	45	8,900
サーパス湖山駅前	鳥取市湖山町東4丁目401番地	共同住宅	5□	9	0	32	4,200
レジデンス東久	鳥取市徳尾178番地4	複合用途(非特定)	16□	8	1	32	2,600
鳥取大学(工学部大学院棟)	鳥取市湖山町南4丁目101番地			6		33	4,900
鳥取大学(工学部電気電子工学科棟)	鳥取市湖山町南4丁目101番地			6		33	4,900
スーパーホテル鳥取駅前立体駐車場	鳥取市扇町5番地			2	0	44	1,100
カサ・リコ栄町立体駐車場	鳥取市栄町312番地12			1	0	34	600
ホテルアルファウン米子	米子市明治町195	ホテル	5イ	12	0	37	4,100
米子全日空ホテル	米子市久米町53-2	ホテル	5イ	9	0	38	9,800
㈱皆生つるや	米子市皆生温泉2丁目5番1号	ホテル	5イ	9	1	33	9,400
㈱皆生グランドホテル華水亭	米子市皆生温泉4丁目19-10	ホテル	5イ	8	0	40	11,700
エクシリア米子	米子市米原1丁目1番12号	共同住宅	5□	11	0	35	4,900
イースハイッベル米子P-1	米子市万能町81	共同住宅	5□	12	0	44	4,700
ライオンズマンション米子東町	米子市東町141、142	共同住宅	5□	12	0	42	2,200
セレスト米子角盤町	米子市角盤町1丁目15-14	共同住宅	5□	13	0	42	2,900
ボレスター西町	米子市西町25-1	共同住宅	5□	13	0	39	4,600
ボレスター中町	米子市中町50-1	共同住宅	5□	14	0	43	4,900
サーパス東町	米子市東町68-1	共同住宅	5□	14	0	44	6,000
ヴィラ皆生2番館	米子市皆生温泉4丁目6-7	共同住宅	5□	11	0	41	3,100
グランディオス米子	米子市上福原3丁目1番6号	共同住宅	5□	14	0	48	11,300
サーパス西福原堀川通り	米子市西福原9丁目6番20号	共同住宅	5□	10	0	32	2,700
鳥取大学医学部付属病院第2中央診療	米子市西町36番地1	病院	6イ	9	1	33	27,100
鳥取大学医学部付属病院新病棟	米子市西町36番地1	病院	6イ	9	1	40	32,800
王子製紙(株)米子工場原質第1系工場(無窓)	米子市吉岡373	工場	12イ	10	0	42	7,700
日本生命米子ビル	米子市加茂町2丁目106	事業所	15	9	0	34	3,300
㈱米子高島屋(東館・第1駐車場)	米子市角盤町1丁目27	複合用途(特定)	16イ	7	1	33	16,800
ニッセイ米子ワシントンビル	米子市明治町125	複合用途(特定)	16イ	9	0	38	10,000
米子ユニバーサルホテル	米子市万能町121番地	複合用途(特定)	16イ	14	2	45	8,900
エバグリーン皆生	米子市皆生温泉4-16	複合用途(特定)	16イ	11	0	39	9,600
国際ファミリープラザ	米子市加茂町2丁目180	複合用途(特定)	16イ	9	1	35	6,600
サーパス錦町	米子市錦町3丁目105-7	共同住宅	5□	11	0	37	4,200
アルファステイツ錦町	米子市米原鴨谷1496-16他	共同住宅	5□	10	0	35	3,900
第2青葉マンション	米子市米原2丁目3番15号	共同住宅	5□	10	0	35	29
クリーンピア米子加茂町	米子市加茂町1丁目16	共同住宅	5□	11	0	38	78
㈱境港マリーナホテル	境港市新屋町3268番地	ホテル	5イ	8	0	34	7,200
夢みなとタワー	境港市竹内団地255-3	複合用途(特定)	16イ	4	1	42	8,500
大山リゾート(株)大山ロイヤルホテル	西伯郡伯耆町丸山1647-13	ホテル	5イ	12	1	48	31,200

# 2 救急・救助

## 2 救急・救助

### 救急業務実施状況

#### (1) 救急業務体制

救急業務は、鳥取県東部広域行政管理組合、鳥取中部ふるさと広域連合及び鳥取県西部広域行政管理組合の各消防局で実施している。

平成19年4月1日現在、救急自動車は、鳥取県東部広域行政管理組合が13台(うち高規格8台、予備1台)、鳥取中部ふるさと広域連合が6台(うち高規格4台)、鳥取県西部広域行政管理組合が14台(うち高規格12台、予備2台)の計33台を有し、救急業務を行っている。

(単位:台)

消防局名	署所名	救急自動車数		
		うち 高規格	うち 非常用	
鳥取県東部広域行政管理組合消防局	鳥取消防署	3	1	1
	東町出張所	0		
	吉方出張所	0		
	国府分遣所	1		
	湖山消防署	1	1	
	岩美消防署	2	1	
	八頭消防署	1	1	
	智頭出張所	1		
	若桜出張所	1	1	
	用瀬出張所	1	1	
	気高消防署	1	1	
	青谷消防署	1	1	
計		13	8	1
鳥取中部ふるさと広域連合消防局	倉吉消防署	2	1	
	西倉吉消防署	1	1	
	羽合消防署	1	1	
	東伯消防署	2	1	
	計		6	4
鳥取県西部広域行政管理組合消防局	消防局	2		2
	米子消防署	2	2	
	皆生出張所	1	1	
	南部出張所	1	1	
	伯耆出張所	1	1	
	境港消防署	2	2	
	弓ヶ浜出張所	1	1	
	大山消防署	1	1	
	中山出張所	1	1	
	江府消防署	1	1	
	生山出張所	1	1	
計		14	12	2
合計		33	24	3

#### (2) 救急業務実施状況

平成18年中における救急出場件数は、21,717件(前年20,974件)、また、救急隊員によって搬送された傷病者は、20,610人(前年20,075人)であり、前年に比べ出場件数は793件、搬送人員は535人それぞれ増加した。

搬送人員を事故種別で見ると、急病12,425人(60.3%)、一般負傷2,669人(13.0%)、交通事故2,453人(11.9%)で全体の85.1%を占めている。

また、年齢区分で見ると65歳以上高齢者が10,973人で全体の53.2%を占めている。

#### < 救急出場件数及び搬送人員の推移 >

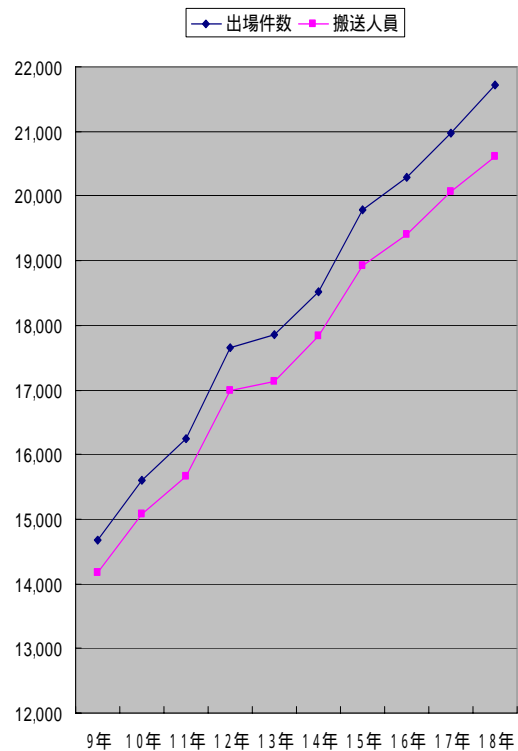

## 救助業務実施状況

### (1) 救助業務体制

平成19年4月1日現在、救助隊は12隊で救助隊員数は235人である。

また、救助工作車は鳥取県東部広域行政管理組合消防局1台（鳥取消防署）、鳥取中部ふるさと広域連合消防局1台（倉吉消防署）、鳥取県西部広域行政管理組合消防局3台（皆生出張所、境港消防署、江府消防署各1台）、計5台を保有し、救助活動を実施している。

### (2) 救助業務実施状況

平成18年中における状況は、出場件数330件（前年402件）、活動件数197件（前年212件）、救助人員212人（前年231人）であり、前年と比べると、出場件数、活動件数、救助人員ともに若干減少している。

< 救助における出場件数、活動件数、及び救助人員の推移 >

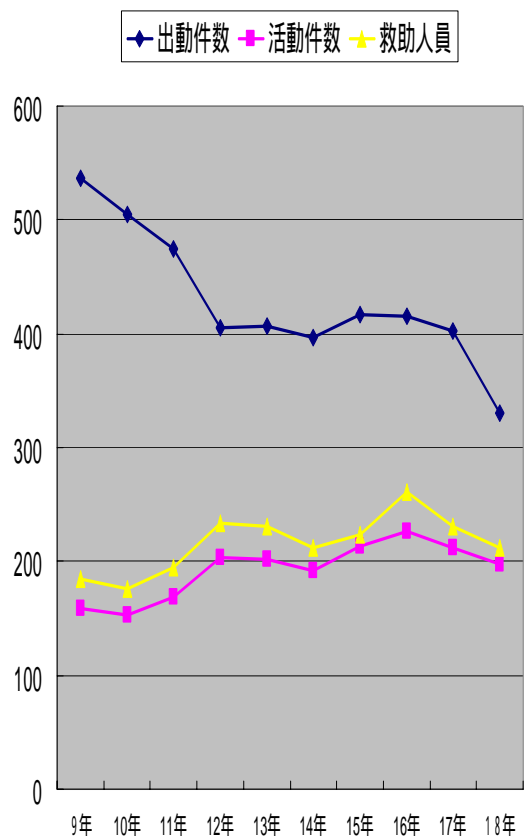

2 - 1 救急体制等

(平成19. 4. 1現在)

団体名	救急自動車数												
	基準台数				計	うち 非常 用	1 年 未 満	うち 非 常 用	1 5 年 年 以 未 上 満	うち 非 常 用	5 年 以 上	うち 非 常 用	計格 の救 急 自 高 動 規 車
	人口による基準台数	増出 動 減 頻 度 等 に よ る 台 数	非常用緊急自動車の台数	計									
東部広域行政管理組合消防局	7	5	2	14	13	1	1		4		8	1	8
中部ふるさと広域連合消防局	4	2		6	6				3		3		4
西部広域行政管理組合消防局	7	5	2	14	14	2	2		4		8	2	11
県 計	18	12	4	34	33	3	3	0	11	0	19	3	23



## 2 - 2 資格別消防職員数

(平成19. 4. 1現在)

団体名等	区 分			消防法施行令第44条 3 項各号に掲げる要件に該当する者						
				合計	救急 課程 修了者	救急 課程 修了者	救急標準課程 修了者	救急救命士 資格者		
鳥 取 県 東 部 広 域 行 政 管 理 組 合 消 防 局	消 防 職 員 等	救 急 隊 員	救 急 自 動 車 に 乗 車 し て い る 者	専 任	0					
				兼 任	(A)	198	4	109	50	35
					(B)	0				
					小 計	198	4	109	50	35
				計	198	4	109	50	35	
そ の 他	77	26	48	3						
鳥 取 中 部 ふ る さ と 広 域 連 合 消 防 局	消 防 職 員 等	救 急 隊 員	救 急 自 動 車 に 乗 車 し て い る 者	専 任	0					
				兼 任	(A)	93	2	46	20	25
					(B)	0				
					小 計	93	2	46	20	25
				計	93	2	46	20	25	
そ の 他	31	11	19	1						
鳥 取 県 西 部 広 域 行 政 管 理 組 合 消 防 局	消 防 職 員 等	救 急 隊 員	救 急 自 動 車 に 乗 車 し て い る 者	専 任	60		4	10	46	
				兼 任	(A)	164	22	112	30	
					(B)	0				
					小 計	164	22	112	30	0
				計	224	22	116	40	46	
そ の 他	46	24	17	1	4					
県 計	消 防 職 員 等	救 急 隊 員	救 急 自 動 車 に 乗 車 し て い る 者	専 任	60	0	4	10	46	
				兼 任	(A)	455	28	267	100	60
					(B)					
					小 計	455	28	267	100	60
				計	515	28	271	110	106	
そ の 他	154	61	84	5	4					

(注) 「救急隊員」欄の専任・兼任の別はつぎによる。

専任...専任の救急隊員として辞令の交付を受けている者職務命令により専ら救急業務に従事している者

兼任...上記専任以外で救急業務に従事している者として、以下に区分すること

兼任(A) 他の消防用自動車等との乗換兼任

兼任(B) 専任及び兼任隊員の休日等における代替要員

2 - 3 医療機関数調

(平成19. 4. 1現在)

管内別	救急告示医療機関						その他の医療機関						合計
	国立	公立	公的	私的		計	国立	公立	公的	私的		計	
				病院	診療所					病院	診療所		
東部広域行政 管理組合 消防局		4	1	1		6	1			7	190	198	204
中部ふるさと 広域連合 消防局			1	4		5	1		1	4	88	94	99
西部広域行政 管理組合 消防局	3	2	2	6	1	14		1		8	229	238	252
合計	3	6	4	11	1	25	2	1	1	19	507	530	555

## 2 - 4 救急告示医療機関

(平成19.10.1現在)

管内別	開設主体区分		病院名等	所在市町村	許可病床			告示年月日
	開設主体	一般			一般以外	計		
鳥取県東部広域行政管理組合	公立	県	鳥取県立中央病院	鳥取市	417	14	431	S41.3.31
		市	鳥取市立病院	"	370		370	S41.3.11
		町	岩美町国民健康保険院 岩美病	岩美町	60	100	160	S45.2.24
		"	国民健康保険院 智頭病	智頭町	96	48	144	S48.10.9
	公的	日赤本社	鳥取赤十字病院	鳥取市	438		438	S41.3.11
	私的病院	医療生協	鳥取生協病院	"	260		260	S55.7.1
鳥取中部ふるさと広域連合	公立	県	鳥取県立厚生病院	倉吉市	300	4	304	S40.3.30
	私的病院	医療法人	清水病院	"	114		114	S40.3.30
		"	野島病院	"	187	46	233	S40.3.30
		"	藤井政雄記念病院	"	68	52	120	H15.10.21
鳥取県西部広域行政管理組合	独立行政人	国	米子医療センター	米子市	250		250	S47.5.12
	国立大学人	"	鳥取大学医学部院 鳥取附属病	"	649	48	697	S56.8.7
	公立	町	南部町国民健康保険院 西伯病	南部町	42	156	198	S58.5.6
		"	日南町国民健康保険院 日南病	日南町	59	40	99	S61.5.6
	公的	独立行政人	山陰労災病院	米子市	394		394	S55.4.11
		済生会	鳥取県済生会院 境港総合病	境港市	199	64	263	S44.5.30
		一部事務組合	日野病院	日野町	99		99	S45.9.25
	私的病院	医療法人	高島病院	米子市	83	60	143	S40.3.30
		"	博愛病院	"	247		247	S62.7.17
		個人	新田外科胃腸科病院	"	30	10	40	S45.9.25
		医療法人	元町病院	境港市	26	50	76	S44.5.30
私的診療所	医療法人	米子ハートク クニニツク	米子市	19		19	H15.10.21	

2 - 5 救急活動状況

(平成18. 1. 1～平成18.12.31)

団体名	救 急 活 動 状 況														
	救 急 出 場 件 数													そ の 他	
	計	火 災	自 然 災 害	水 難	交 通 事 故	労 働 災 害	運 動 競 技	一 般 負 傷	加 害	自 損 行 為	急 病	転 搬 院 送	医 搬 師 送	資 等 機 輸 材 送	そ の 他
鳥取県東部 広域行政管理 組合消防局	8,269	68		16	817	71	77	1,031	29	89	5,317	685	8		61
鳥取中部 ふるさと広域 連合消防局	4,323	8		9	424	33	50	592	16	44	2,670	464	1	3	9
鳥取県西部 広域行政管理 組合消防局	9,125	118		12	973	78	65	1,180	61	138	5,277	1,167	51		5
合 計	21,717	194	0	37	2,214	182	192	2,803	106	271	13,264	2,316	60	3	75

団体名	救 急 活 動 状 況											
	搬 送 人 員											そ の 他
	計	火 災	自 然 災 害	水 難	交 通	労 働 災 害	運 動 競 技	一 般 負 傷	加 害	自 損 行 為	急 病	
鳥取県東部 広域行政管理 組合消防局	7,925	22		8	954	66	78	986	28	67	5,015	701
鳥取中部 ふるさと広域 連合消防局	4,212	11		7	494	33	47	570	13	28	2,541	468
鳥取県西部 広域行政管理 組合消防局	8,473	18		7	1,005	75	65	1,113	49	108	4,869	1,164
合 計	20,610	51	0	22	2,453	174	190	2,669	90	203	12,425	2,333

2 - 6 時間帯別救急活動状況

(平成18. 1. 1～平成18.12.31)

事故種別 時間帯区分	救 急 出 場 件 数														
	計	火 災	自 然 災 害	水 難	交 通 事 故	労 働 災 害	運 動 競 技	一 般 負 傷	加 害	自 損 行 為	急 病	そ の 他			
												転搬 院送	医搬 師送	資等 機輸 材送	その他
0～2	931	9	0	1	59	0	0	89	14	22	686	38	2	0	11
2～4	730	14	0	2	54	1	0	62	14	10	546	25	0	0	2
4～6	756	9	0	1	61	1	0	68	9	18	564	22	2	0	1
6～8	1,384	6	0	5	158	3	1	182	1	21	968	32	0	0	7
8～10	2,532	12	0	2	271	32	13	320	5	21	1,507	331	8	0	10
10～12	2,650	22	0	6	251	38	39	388	5	19	1,395	469	11	0	7
12～14	2,536	25	0	6	248	21	44	331	7	24	1,395	419	10	1	5
14～16	2,365	21	0	7	258	37	44	335	2	33	1,292	320	9	0	7
16～18	2,246	22	0	1	360	33	19	315	5	29	1,143	303	7	0	9
18～20	2,269	20	0	4	239	5	8	317	8	36	1,426	195	4	1	6
20～22	1,905	22	0	2	140	3	20	246	21	19	1,324	95	4	1	8
22～24	1,413	12	0	0	115	8	4	150	15	19	1,018	67	3	0	2
計	21,717	194	0	37	2,214	182	192	2,803	106	271	13,264	2,316	60	3	75

事故種別 時間帯区分	搬 送 人 員												
	計	火 災	自 然 災 害	水 難	交 通 事 故	労 働 災 害	運 動 競 技	一 般 負 傷	加 害	自 損 行 為	急 病	その他	
0～2	856	1	0	1	58	0	0	83	13	18	643	39	
2～4	670	3	0	1	46	1	0	59	13	8	514	25	
4～6	690	1	0	1	61	0	0	67	5	12	521	22	
6～8	1,324	8	0	3	172	3	1	172	0	12	916	37	
8～10	2,478	1	0	1	324	31	13	315	4	15	1,442	332	
10～12	2,524	7	0	4	285	37	37	370	5	14	1,292	473	
12～14	2,413	9	0	4	268	20	43	314	7	17	1,311	420	
14～16	2,271	4	0	4	303	34	45	318	2	26	1,212	323	
16～18	2,149	4	0	1	388	32	19	298	3	22	1,078	304	
18～20	2,140	3	0	1	264	5	8	306	6	26	1,325	196	
20～22	1,762	8	0	1	152	3	20	229	16	17	1,221	95	
22～24	1,333	2	0	0	132	8	4	138	16	16	950	67	
計	20,610	51	0	22	2,453	174	190	2,669	90	203	12,425	2,333	

## 2 - 7 医療機関別搬送人員の状況

(平成18. 1. 1～平成18.12.31)

団体名	医 療 機 関											
	救急告示医療機関						その他の医療機関					
	国 立	公 立	公 的	私 的		計	国 立	公 立	公 的	私 的		計
				病 院	診 療 所					病 院	診 療 所	
鳥取県東部 広域行政管理 組合消防局	5 (5)	4,623 (4)	1,798 (0)	1,250 (21)	0 (0)	7,676 (30)	67 (0)	0 (0)	2 (0)	106 (2)	51 (0)	226 (2)
鳥取中部 ふるさと広域 連合消防局	85 (85)	1,762 (15)	2 (2)	1,931 (6)	0 (0)	3,780 (108)	26 (0)	1 (1)	0 (0)	336 (0)	57 (1)	420 (2)
鳥取県西部 広域行政管理 組合消防局	4,817 (2)	743 (11)	695 (6)	1,878 (18)	73 (0)	8,206 (37)	2 (2)	0 (0)	0 (0)	100 (4)	142 (3)	244 (9)
合 計	4,907 (92)	7,128 (30)	2,495 (8)	5,059 (45)	73 (0)	19,662 (175)	95 (2)	1 (1)	2 (0)	542 (6)	250 (4)	890 (13)

団体名	医 療 機 関						その他の場所			合 計
	計						接 院 骨 等	そ の 他	計	
	国 立	公 立	公 的	私 的		計				
				病 院	診 療 所					
鳥取県東部 広域行政管理 組合消防局	72 (5)	4,623 (4)	1,800 (0)	1,356 (23)	51 (0)	7,902 (32)	0 (0)	23 (0)	23 (0)	7,925 (32)
鳥取中部 ふるさと広域 連合消防局	111 (85)	1,763 (16)	2 (2)	2,267 (6)	57 (1)	4,200 (110)	0 (0)	12 (0)	12 (0)	4,212 (110)
鳥取県西部 広域行政管理 組合消防局	4,819 (4)	743 (11)	695 (6)	1,978 (22)	215 (3)	8,450 (46)	0 (0)	23 (0)	23 (0)	8,473 (46)
合 計	5,002 (94)	7,129 (31)	2,497 (8)	5,601 (51)	323 (4)	20,552 (188)	0 (0)	58 (0)	58 (0)	20,610 (188)

(注) ( )は、管外の医療機関等に収容した数で、内数。

2 - 8 年令区分別搬送人員の状況(事故種別)

(平成18. 1. 1 ~ 平成18.12.31)

年令区分	事故種別					合計
	急病	交通事故	一般負傷	その他		
新生児	5	0	1	100	106	
乳幼児	495	93	193	80	861	
少年	281	240	142	136	799	
成人	4,291	1,602	778	1,200	7,871	
老人	7,353	518	1,555	1,547	10,973	
合計	12,425	2,453	2,669	3,063	20,610	

- (注) 新生児.....生後28日以内の者  
 乳幼児.....生後29日以上7歳未満の者  
 少年.....7歳以上18歳未満の者  
 成人.....18歳以上65歳未満の者  
 老人.....65歳以上の者  
 その他.....「火災」  
                   「自然災害」  
                   「水難」  
                   「労働災害」(新生児・乳幼児は除く)  
                   「運動競技」(新生児は除く)  
                   「加害」  
                   「自損行為」(新生児は除く)  
                   「その他」

## 2 - 9 - 1 傷病程度別搬送人員の状況〔事故種別〕

(平成18. 1. 1 ~ 平成18.12.31)

団体名	傷病程度別	事故種別搬送人員											
		計	火災	自然災害	水難	交通	労働災害	運動競技	一般負傷	加害	自損行為	急病	その他
東部広域行政 管理組合消防局	死亡	155	1	0	3	6	2	0	14	0	16	113	0
	重症	775	3	0	2	42	7	3	51	0	10	480	177
	中等症	3,811	4	0	1	287	44	45	439	8	30	2,530	423
	軽症	3,162	14	0	2	618	13	30	467	20	11	1,891	96
	その他	22	0	0	0	1	0	0	15	0	0	1	5
	計	7,925	22	0	8	954	66	78	986	28	67	5,015	701
中部ふるさと 広域連合消防局	死亡	70	0	0	3	4	3	0	4	0	7	49	0
	重症	474	1	0	1	30	3	10	69	1	4	202	153
	中等症	1,820	1	0	2	132	18	20	220	2	12	1,140	273
	軽症	1,847	9	0	1	328	9	17	277	10	5	1,150	41
	その他	1	0	0	0	0	0	0	0	0	0	0	1
	計	4,212	11	0	7	494	33	47	570	13	28	2,541	468
西部広域行政 管理組合消防局	死亡	193	0	0	4	10	5	0	21	0	16	134	3
	重症	1,254	3	0	0	45	16	7	173	4	11	589	406
	中等症	3,998	6	0	1	245	28	34	453	11	67	2,479	674
	軽症	3,005	9	0	2	703	25	24	460	34	14	1,667	67
	その他	23	0	0	0	2	1	0	6	0	0	0	14
	計	8,473	18	0	7	1,005	75	65	1,113	49	108	4,869	1,164
合 計	死亡	418	1	0	10	20	10	0	39	0	39	296	3
	重症	2,503	7	0	3	117	26	20	293	5	25	1,271	736
	中等症	9,629	11	0	4	664	90	99	1,112	21	109	6,149	1,370
	軽症	8,014	32	0	5	1,649	47	71	1,204	64	30	4,708	204
	その他	46	0	0	0	3	1	0	21	0	0	1	20
	計	20,610	51	0	22	2,453	174	190	2,669	90	203	12,425	2,333

- (注) 死亡.....初診時において、死亡が確認されたもの  
 重症.....傷病の程度が3週間の入院加療を必要とするもの以上のもの  
 中等症.....傷病の程度が入院を要するもので重症にいたらないもの  
 軽症.....傷病の程度が入院加療を必要としないもの  
 その他.....医師の判断がないもの及び搬送先がその他の場所へ搬送したもの

## 2 - 9 - 2 傷病程度別搬送人員の状況〔年令区分別〕

(平成18. 1. 1 ~ 平成18.12.31)

	新生児	乳幼児	少年	成人	老人	合計
死亡	0	5	1	89	323	418
重症	17	16	26	667	1,777	2,503
中等症	78	279	278	3,199	5,795	9,629
軽症	8	556	492	3,891	3,067	8,014
その他	3	5	2	25	11	46
合計	106	861	799	7,871	10,973	20,610



2 - 10 不搬送の状況〔事故種別・不搬送理由別〕（件数）

（平成18. 1. 1～平成18.12.31）

団体名	事故種別 不搬送理由	火災	自然災害	水難	交通事故	労働災害	運動競技	一般負傷	加害	自損行為	急病	その他				計
												転院搬送	医師搬送	資機材等輸送	その他	
東部広域行政管理 組合消防局	緊急性なし							1			8					9
	傷病者なし	35			6			2			12		8		8	71
	拒否			3	18	1		15	2		107	1			3	150
	酩酊							7			21				4	32
	死亡	2		1	4			3		13	62				4	89
	現場処置				1	1	1	6	1	4	18					32
	誤報・いたずら				1				1		5				18	25
	その他	12		4	16	4		13		5	77	1			10	142
	計	49	0	8	46	6	1	47	4	22	310	2	8	0	47	550
中部ふるさと広域 連合消防局	緊急性なし							1			2	1				4
	傷病者なし				4			1			5					10
	拒否				15		1	10	1		36					63
	酩酊				1						3					4
	死亡			2	2			9		15	41					69
	現場処置							2	1		21					24
	誤報・いたずら				1				1	1	5				4	12
	その他	1			6		2	4	1		18	1			1	34
	計	1	0	2	29	0	3	27	4	16	131	2	0	0	5	220
西部広域行政管理 組合消防局	緊急性なし				3			14		1	77	1				96
	傷病者なし	78		3	47			10	2	2	48	2			2	194
	拒否	2		1	28	2		19	8	3	121					184
	酩酊				3			1			16				1	21
	死亡	3		1				8		18	79					109
	現場処置				4			11		4	23	2	1			45
	誤報・いたずら	12			6			1	2		15				2	38
	その他	7			12	2		9	1	2	39	6	50			128
	計	102	0	5	103	4	0	73	13	30	418	11	51	0	5	815
合計	緊急性なし	0	0	0	3	0	0	16	0	1	87	2	0	0	0	109
	傷病者なし	113	0	3	57	0	0	13	2	2	65	2	8	0	10	275
	拒否	2	0	4	61	3	1	44	11	3	264	1	0	0	3	397
	酩酊	0	0	0	4	0	0	8	0	0	40	0	0	0	5	57
	死亡	5	0	4	6	0	0	20	0	46	182	0	0	0	4	267
	現場処置	0	0	0	5	1	1	19	2	8	62	2	1	0	0	101
	誤報・いたずら	12	0	0	8	0	0	1	4	1	25	0	0	0	24	75
	その他	20	0	4	34	6	2	26	2	7	134	8	50	0	11	304
	計	152	0	15	178	10	4	147	21	68	859	15	59	0	57	1585

（注）不搬送理由が重複する場合には、当該出場に付き主たる理由1件として整理した。  
 なお、事故現場において応急処置を行った場合には、他の不搬送理由と重複の有無にかかわらず、現場処理に分類した。

2 - 11 現場到着所要時間の状況（出場件数）

(平成18. 1. 1～平成18.12.31)

団体名	事故種別	所要時間区分						最短所要時間(分)	最長所要時間(分)	平均所要時間(分)
		3分未満	3分以上5分未満	5～10分	10～20分	20分以上	合計			
東部広域行政管理組合消防局	急病	327	1,026	3,114	797	53	5,317		28	6.7
	交通事故	39	188	464	110	16	817		30	6.7
	一般負傷	60	186	562	201	22	1,031		61	7.4
	その他	96	288	572	133	15	1,104		32	6.2
	計	522	1,688	4,712	1,241	106	8,269			
中部ふるさと広域連合消防局	急病	114	595	1,312	624	25	2,670	1	35	7.0
	交通事故	27	119	196	70	12	424		46	7.0
	一般負傷	15	133	278	155	11	592		48	8.0
	その他	27	193	306	106	5	637		23	7.0
	計	183	1,040	2,092	955	53	4,323			
西部広域行政管理組合消防局	急病	199	1,092	3,066	835	85	5,277		52	7.0
	交通事故	57	204	526	154	32	973		38	7.3
	一般負傷	45	228	658	206	43	1,180		35	7.6
	その他	107	428	850	278	32	1,695		46	6.8
	計	408	1,952	5,100	1,473	192	9,125			
合計	急病	640	2,713	7,492	2,256	163	13,264			6.9
	交通事故	123	511	1,186	334	60	2,214			7.0
	一般負傷	120	547	1,498	562	76	2,803			7.6
	その他	230	909	1,728	517	52	3,436			6.6
	計	1,113	4,680	11,904	3,669	351	21,717			7.0

(注) 平均所要時間の合計欄は、各組合及び広域連合の加重平均である。

2 - 12 収容所要時間の状況（搬送人員）

（平成18. 1. 1～平成18.12.31）

団体名	事故種別	救急出場から医療機関等に収容するまでに要した時間別搬送人員							最短所要時間(分)	最長所要時間(分)	平均所要時間(分)
		10分未満	10～20分	20～30分	30～60分	60～120分	120分以上	合計			
東部広域行政管理組合消防局	急病	13	1,195	2,050 (1)	1,675 (21)	81	1	5,015 (22)	5	143	27.8
	交通事故	3	196	432	304	18	1	954 (0)	5	145	28.3
	一般負傷	3	214	358	381 (3)	29	1	986 (3)	2	138	29.9
	その他	4	293	330	319 (1)	22 (4)	2 (2)	970 (7)	4	162	28.1
	計	23 (0)	1,898 (0)	3,170 (1)	2,679 (25)	150 (4)	5 (2)	7,925 (32)	/	/	/
中部ふるさと広域連合消防局	急病	11	590	891 (1)	1,011 (22)	38 (18)		2,541 (41)	7	89	28.0
	交通事故	4	138	173	175 (1)	4		494 (1)	7	115	28.0
	一般負傷	6	139	165	251 (1)	9 (1)		570 (2)	6	115	30.0
	その他	3	195	150	212 (22)	46 (43)	1 (1)	607 (66)	4	122	30.0
	計	24 (0)	1,062 (0)	1,379 (1)	1,649 (46)	97 (62)	1 (1)	4,212 (110)	/	/	/
西部広域行政管理組合消防局	急病	2	488	1,929	2,301 (12)	140 (13)	9	4,869 (25)	8	216	32.0
	交通事故		98	404	467 (3)	35	1	1,005 (3)	10	123	32.4
	一般負傷	5	96	422	532	57	1	1,113 (0)	6	142	33.4
	その他	4	220	580	603 (12)	72 (3)	7 (3)	1,486 (18)	8	242	32.4
	計	11 (0)	902 (0)	3,335 (0)	3,903 (27)	304 (16)	18 (3)	8,473 (46)	/	/	/
合計	急病	26	2,273 (0)	4,870 (2)	4,987 (55)	259 (31)	10	12,425 (88)	/	/	29.5
	交通事故	7	432	1,009	946 (4)	57 (0)	2	2,453 (4)	/	/	29.9
	一般負傷	14	449	945	1,164	95 (1)	2	2,669 (5)	/	/	31.4
	その他	11	708	1,060 (0)	1,134 (35)	140 (50)	10 (6)	3,063 (91)	/	/	30.6
	計	58 (0)	3,862 (0)	7,884 (2)	8,231 (98)	551 (82)	24 (6)	20,610 (188)	/	/	/

(注) 1 ( )書きは、管外搬送人員で内数  
2 平均所要時間の合計欄は、各組合及び広域連合の加重平均である。

2 - 13 救急隊員の行った応急処置に関する調（応急処置件数）（平成18.1.1～平成18.12.31）

団体名	事故種別	対応 象人 員置	止血	固定	人工 呼吸	心マッサージ		心肺蘇生	酸素 吸入	気道確保				保温		
						うち 自動	うち 自動			* 1	* 2	* 3	* 4			
東 部 広 域 消 防 局 管 理 組 合	急病	4,959	35	51	36	19		163		1,863	246	9		45	44	1,246
	交通事故	934	71	543	1			7		185	12			2		151
	一般負傷	967	108	234	5	3		25		160	28	2	1	5	6	208
	その他	922	30	120	4			31		391	40			9	6	189
	計	7,782	244	948	46	22	0	226	0	2,599	326	11	1	61	56	1,794
中 部 ふ る さ と 広 域 連 合 消 防 局	急病	2,527	9	56	4	1		72		1,017	144	1	9	52	6	151
	交通事故	460	23	355				4		88	7	1	1	3		21
	一般負傷	547	48	221	2			12		77	23		3	8	3	19
	その他	576	11	77	2			15		244	27		2	8	2	20
	計	4,110	91	709	8	1	0	103	0	1,426	201	2	15	71	11	211
西 部 広 域 消 防 局 管 理 組 合	急病	4,782	27	58	26			178		1,941	323	10	9	91	20	2,426
	交通事故	962	129	534	2			11		142	15			5	1	253
	一般負傷	1,074	186	322	3			29		121	35		13	16	7	417
	その他	1,414	37	136	9	1		40		542	65	1		12	1	649
	計	8,232	379	1,050	40	1	0	258	0	2,746	438	11	22	124	29	3,745
合 計	急病	12,268	71	165	66	20	0	413	0	4,821	713	20	18	188	70	3,823
	交通事故	2,356	223	1,432	3	0	0	22	0	415	34	1	1	10	1	425
	一般負傷	2,588	342	777	10	3	0	66	0	358	86	2	17	29	16	644
	その他	2,912	78	333	15	1	0	86	0	1,177	132	1	2	29	9	858
	計	20,124	714	2,707	94	24	0	587	0	6,771	965	24	38	256	96	5,750

(注) 1 気道確保の\*1は、経鼻エアウェイを使用して気道確保を行った件数  
 \*2は、喉頭鏡・鉗子等により異物除去を行った件数  
 \*3は、救急救命士がラリゲルマスク等を使用して気道確保を行った件数  
 \*4は、救急救命士が気管挿管処置を実施して気道確保を行った件数

団体名	事故種別	被 覆	在宅療法継続			シ ョ ク ク パ ン ツ に よ る 血 圧 保 持	除 細 動	静 脈 路 確 保 輸 液	薬 剤 投 与	そ の 他 の 応 急 処 置	血 圧 測 定	音・呼吸音等の聴 取	聴診器による心 中 酸 素 飽 和 度 の 測 定	心 電 図	計	
			* A	* B	* C											
東 部 広 域 消 防 局 管 理 組 合	急病	39	9		3	7		17	48	2	101	4,475	3,457	4,788	2,919	19,514
	交通事故	211							1		14	815	493	908	216	3,628
	一般負傷	237							1	8	10	849	512	929	294	3,611
	その他	62	2			2			2	4	11	748	477	868	387	3,366
	計	549	11	0	3	9	0	20	61	2	136	6,887	4,939	7,493	3,816	30,119
中 部 ふ る さ と 広 域 連 合 消 防 局	急病	9	23		2	21		15	32	3	1,009	2,270	762	2,304	1,054	8,935
	交通事故	69						1	1		6	387	165	349	38	1,514
	一般負傷	123	3			3		1	7	1	54	445	98	436	76	1,646
	その他	25	5			5		1	8		109	422	77	496	154	1,693
	計	226	31	0	2	29	0	18	48	4	1,178	3,524	1,102	3,585	1,322	13,788
西 部 広 域 消 防 局 管 理 組 合	急病	20	17	3	2	12		13	37	3	2,840	4,180	1,156	4,540	1,873	19,658
	交通事故	199							3		126	816	178	931	89	3,428
	一般負傷	242	1			1		1	11	1	313	878	135	1,009	98	3,802
	その他	65						5	7	4	539	1,120	203	1,334	342	5,098
	計	526	18	3	2	13	0	19	58	8	3,818	6,994	1,672	7,814	2,402	31,986
合 計	急病	68	49	3	7	40	0	45	117	8	3,950	10,925	5,375	11,632	5,846	48,107
	交通事故	479	0	0	0	0	0	1	5	0	146	2,018	836	2,188	343	8,570
	一般負傷	602	4	0	0	4	0	3	26	2	377	2,172	745	2,374	468	9,059
	その他	152	7	0	0	7	0	8	19	4	659	2,290	757	2,698	883	10,157
	計	1,301	60	3	7	51	0	57	167	14	5,132	17,405	7,713	18,892	7,540	75,893

(注) 2 在宅療法の\*Aは、在宅中心静脈栄養管理・在宅化学療法等により点滴が施されている傷病者に対し応急処置を行った件数  
 \*Bは、気管切開孔又は気管瘻・人工肛門等の外瘻が施されている傷病者に対し応急処置等を行った件数  
 \*Cは、\*A・\*B以外の傷病者に対し応急処置等を行った件数

2 - 13 (その2) 不搬送件数のうち救急隊員の行った現場応急処置に関する調(応急処置件数) (平成18.1.1~平成18.12.31)

団体名	事故種別	対応急人処置	止血	固定	人工呼吸	心臓マッサージ		心肺蘇生		酸素吸入	気道確保				保温	
						うち自動	うち手動	うち自動	うち手動		*1	*2	*3	*4		
東部広域行政管理局 組合消防局	急病	14			1	3		7		5	5	1				1
	交通事故	1	1	1						1						
	一般負傷	3	1					1		1	1	1				1
	その他	4		1				1		2						1
計	22	2	2	1	3	0	9	0	9	6	2	0	0	0	0	3
中部ふるさと広域 連合消防局	急病	21						1		1	1					1
	交通事故	2														
	一般負傷	2														
	その他	1														
計	24	0	0	0	0	0	1	0	1	1	0	0	0	0	0	1
西部広域行政管理局 組合消防局	急病	74		1				10		7	10	1		1		4
	交通事故	4	1													
	一般負傷	14	1					3		1	3					
	その他	14	1					3		1	4	1				
計	106	3	1	0	0	0	16	0	9	17	2	0	1	0	0	4
合 計	急病	109	0	1	1	3	0	18	0	13	16	2	0	1	0	6
	交通事故	5	2	1	0	0	0	0	0	1	0	0	0	0	0	0
	一般負傷	19	2	0	0	0	0	4	0	2	4	1	0	0	0	1
	その他	19	1	1	0	0	0	4	0	3	4	1	0	0	0	1
計	152	5	3	1	3	0	26	0	19	24	4	0	1	0	8	

(注) 1 気道確保の\*1は、経鼻エアウェイを使用して気道確保を行った件数  
 \*2は、喉頭鏡・鉗子等により異物除去を行った件数  
 \*3は、救急救命士がラリゲルマスク等を使用して気道確保を行った件数

団体名	事故種別	被覆	在宅療法継続			にシヨックによる血圧保持ツ	除細動	静脈路確保輸液	薬剤投与	その他の応急処置	血圧測定	聴診器による心音聴取	血中酸素飽和度の測定	心電図	計
			*A	*B	*C										
東部広域行政管理局 組合消防局	急病						1				3	7	4	6	43
	交通事故	1								1	1	1	1	8	
	一般負傷	1												6	
	その他	2								1		1	1	10	
計	4	0	0	0	0	0	1	0	0	5	8	6	8	67	
中部ふるさと広域 連合消防局	急病									4	19	4	1	32	
	交通事故													0	
	一般負傷	1										1		2	
	その他								1					1	
計	1	0	0	0	0	0	0	0	5	19	5	1	0	35	
西部広域行政管理局 組合消防局	急病						2			11	38	9	42	31	165
	交通事故	2										1		4	
	一般負傷	1							2	6	1	7	3	28	
	その他	1							1	3	1	4	9	28	
計	4	0	0	0	0	0	2	0	14	47	11	54	43	225	
合 計	急病	0	0	0	0	0	3	0	0	15	60	20	47	37	240
	交通事故	3	0	0	0	0	0	0	0	1	1	2	1	12	
	一般負傷	3	0	0	0	0	0	0	0	2	6	2	7	3	36
	その他	3	0	0	0	0	0	0	0	2	4	1	5	10	39
計	9	0	0	0	0	0	3	0	19	71	24	61	51	327	

(注) 2 在宅療法の\*Aは、在宅中心静脈栄養管理・在宅化学療法等により点滴が施されている傷病者に対し応急処置を行った件数  
 \*Bは、気管切開又は気管瘻・人工肛門等の外瘻が施されている傷病者に対し応急処置等を行った件数  
 \*Cは、\*A・\*B以外の傷病者に対し応急処置等を行った件数

2 - 14 転送回数別搬送人員の状況〔事故種別〕

(平成18. 1. 1～平成18.12.31)

団体名	事故種別 転送回数	急病	交通事故	一般負傷	その他	計
東部広域行政 管理組合消防局	0	4,998	949	982	964	7,893 (0)
	1	17	5	4	6	32 (0)
	2					0 (0)
	3以上					0 (0)
	計	5,015 (0)	954 (0)	986 (0)	970 (0)	7,925 (0)
中部ふるさと 広域連合消防局	0	2,532	493	563	605	4,193 (0)
	1	9 (3)	1	7 (1)	2 (2)	19 (6)
	2					0 (0)
	3以上					0 (0)
	計	2,541 (3)	494 (0)	570 (1)	607 (2)	4,212 (6)
西部広域行政 管理組合消防局	0	4,847	999	1,106	1,479	8,431 (0)
	1	22 (9)	6 (1)	7 (1)	7 (6)	42 (17)
	2					0 (0)
	3以上					0 (0)
	計	4,869 (9)	1,005 (1)	1,113 (1)	1,486 (6)	8,473 (17)
合 計	0	12,377 (0)	2,441 (0)	2,651 (0)	3,048 (0)	20,517 (0)
	1	48 (12)	12 (1)	18 (2)	15 (8)	93 (23)
	2	0 (0)	0 (0)	0 (0)	0 (0)	0 (0)
	3以上	0 (0)	0 (0)	0 (0)	0 (0)	0 (0)
	計	12,425 (12)	2,453 (1)	2,669 (2)	3,063 (8)	20,610 (23)

(注) ( )内は、応急処置のみ行ったものであり、内数である。

2 - 14 (その2) 転送回数別搬送人員の状況〔傷病程度別〕(医療機関搬送分)

(平成18. 1. 1～平成18.12.31)

傷病程度 転送回数	死亡	重症	中等症	軽症	合計
0	417	2,472	9,582	8,001	20,472
1	1	31	47	13	92
2	0	0	0	0	0
3以上	0	0	0	0	0
合計	418	2,503	9,629	8,014	20,564

(注) 傷病程度が「その他」の者は含まない。

2 - 15 転送者の収容先医療機関の状況（搬送人員）  
 （平成18. 1. 1～平成18.12.31）

告示 の別等	事故種別		急病	交通 事故	一般 負傷	その他	計
	開設者別						
救急告示 医療機関	国立		19 (0)	6 (0)	8 (1)	5 (0)	38 (1)
	公立		16 (0)	3 (0)	4 (0)	4 (0)	27 (0)
	公的		2 (0)	0 (0)	2 (0)	3 (0)	7 (0)
	私的	病院	9 (0)	2 (0)	3 (0)	1 (0)	15 (0)
		診療所	0 (0)	0 (0)	0 (0)	0 (0)	0 (0)
	計		46 (0)	11 (0)	17 (1)	13 (0)	87 (1)
その他の 医療機関	国立		1 (0)	0 (0)	0 (0)	0 (0)	1 (0)
	公立		0 (0)	0 (0)	0 (0)	0 (0)	0 (0)
	公的		0 (0)	0 (0)	0 (0)	0 (0)	0 (0)
	私的	病院	1 (0)	0 (0)	1 (0)	1 (0)	3 (0)
		診療所	0 (0)	0 (0)	0 (0)	0 (0)	0 (0)
	計		2 (0)	0 (0)	1 (0)	1 (0)	4 (0)
計	国立		20 (0)	6 (0)	8 (1)	5 (0)	39 (1)
	公立		16 (0)	3 (0)	4 (0)	4 (0)	27 (0)
	公的		2 (0)	0 (0)	2 (0)	3 (0)	7 (0)
	私的	病院	10 (0)	2 (0)	4 (0)	2 (0)	18 (0)
		診療所	0 (0)	0 (0)	0 (0)	0 (0)	0 (0)
	計		48 (0)	11 (0)	18 (1)	14 (0)	91 (1)
その他の 場所	接骨院等		0 0	0 0	0 0	0 0	0 (0)
	その他		0 (0)	1 (0)	0 (0)	1 (0)	2 (0)
	計		0 (0)	1 (0)	0 (0)	1 (0)	2 (0)
合計			48 (0)	12 (0)	18 (1)	15 (0)	93 (1)

(注) ( )書きは、管外で内数

2 - 16 転送理由の状況（件数）

（平成18. 1. 1～平成18.12.31）

告示 の別等	転送理由	ベ ッ ド 満 床	専 門 外	医 師 不 在	手 術 中	処 置 困 難	理 由 不 明	そ の 他	計
	事故 種別								
救急告示  医療機関	急病	0	5	1	0	20	0	8	34
	交通事故	0	0	0	0	11	0	0	11
	一般負傷	2	3	0	1	6	0	1	13
	その他	1	0	0	1	10	0	2	14
	計	3	8	1	2	47	0	11	72
その他の  医療機関	急病	1	3	0	0	7	0	3	14
	交通事故	0	1	0	0	1	0	0	2
	一般負傷	0	0	0	0	4	0	0	4
	その他	0	0	0	0	1	0	0	1
	計	1	4	0	0	13	0	3	21
計	急病	1	8	1	0	27	0	11	48
	交通事故	0	1	0	0	12	0	0	13
	一般負傷	2	3	0	1	10	0	1	17
	その他	1	0	0	1	11	0	2	15
	計	4	12	1	2	60	0	14	93
その他の  場 所	急病	0	0	0	0	0	0	0	0
	交通事故	0	0	0	0	0	0	0	0
	一般負傷	0	0	0	0	0	0	0	0
	その他	0	0	0	0	0	0	0	0
	計	0	0	0	0	0	0	0	0
合	計	4	12	1	2	60	0	14	93



2 - 17 転送者の収容所要時間別の状況（搬送人員）

（平成18. 1. 1～平成18.12.31）

事故種別 \ 収容所要時間	10分未満	10分～20分	20分～30分	30分～60分	60分～120分	120分以上	合計
急病	0 (0)	0 (0)	3 (0)	15 (0)	28 (0)	2 (0)	48 (0)
交通事故	0 (0)	0 (0)	0 (0)	5 (0)	5 (0)	2 (0)	12 (0)
一般負傷	0 (0)	0 (0)	1 (0)	11 (0)	5 (1)	1 (0)	18 (1)
その他	0 (0)	0 (0)	0 (0)	4 (0)	8 (0)	3 (0)	15 (0)
合計	0 (0)	0 (0)	4 (0)	35 (0)	46 (1)	8 (0)	93 (1)

（注）（ ）書きは、管外で内数

組合名	区分	消防職員	消防職員の退職者	消防団員	医師・救急救命士等の医療従事者	その他	計	登録を抹消した者	講習回数
東部広域行政管理組合消防局	18年中の修了者	7					7	2	8
	応急手当指導員講習(修了者)						0		
	応急手当指導員講習(修了者)						0		
	消防長が認めた者						0		
	応急手当指導員講習免除者						0		
	計	7	0	0	0	0	7	2	8
	前年中までの修了者	266	8				274	2	9
	応急手当指導員講習(修了者)						0		
	応急手当指導員講習(修了者)			60		9	69		9
	消防長が認めた者	1	1				2		
応急手当指導員講習免除者						0			
計	267	9	60	0	9	345	2	18	
合計	274	9	60	0	9	352	4	26	
中部ふるさと広域連合消防局	18年中の修了者	14					14		1
	応急手当指導員講習(修了者)						0		
	応急手当指導員講習(修了者)						0		
	消防長が認めた者				2		2		
	応急手当指導員講習免除者						0		
	計	14	0	0	2	0	16	0	1
	前年中までの修了者	77					77		5
	応急手当指導員講習(修了者)	1		24			25		3
	応急手当指導員講習(修了者)						0		
	消防長が認めた者						0		
応急手当指導員講習免除者						0			
計	78	0	24	0	0	102	0	8	
合計	92	0	24	2	0	118	0	9	
西部広域行政管理組合消防局	18年中の修了者						0		
	応急手当指導員講習(修了者)			5			5		1
	応急手当指導員講習(修了者)						0		
	消防長が認めた者						0		
	応急手当指導員講習免除者						0		
	計	0	0	5	0	0	5	0	1
	前年中までの修了者	214		10			224		6
	応急手当指導員講習(修了者)			45			45		5
	応急手当指導員講習(修了者)						0		
	消防長が認めた者						0		
応急手当指導員講習免除者						0			
計	214	0	55	0	0	269	0	11	
合計	214	0	60	0	0	274	0	12	
合計	18年中の修了者	21	0	0	0	0	21	2	9
	応急手当指導員講習(修了者)	0	0	5			5	0	1
	応急手当指導員講習(修了者)	0	0	0	0	0	0	0	0
	消防長が認めた者	0	0	0	2	0	2	0	
	応急手当指導員講習免除者	0	0	0	0	0	0	0	
	計	21	0	5	2	0	28	2	10
	前年中までの修了者	557	8	10	0	0	575	2	20
	応急手当指導員講習(修了者)	1	0	69			70	0	8
	応急手当指導員講習(修了者)	0	0	60	0	9	69	0	9
	消防長が認めた者	1	1	0	0	0	2	0	
応急手当指導員講習免除者	0	0	0	0	0	0	0		
計	559	9	139	0	9	716	2	37	
合計	580	9	144	2	9	744	4	47	

2 - 19 応急手当普及員養成講習

(平成18. 1. 1～平成18.12.31)

組合名	区 分	消防職員	消防職員 の退職者	消防団員	医師・救急 救命士等の 医療従事者	その他	計	登録を抹 消した者	講習回数
東部広域行政管理組合消防局	18年中の修了者			8		5	13		1
	応急手当普及員講習（修了者）						0		
	応急手当普及員講習（修了者）						0		
	消防長が認めた者						0		
	応急手当普及員講習免除者						0		
	計	0	0	8	0	5	13	0	1
	前年中までの修了者			141		11	152		9
	応急手当普及員講習（修了者）						0		
	応急手当普及員講習（修了者）						0		
	消防長が認めた者						0		
	応急手当普及員講習免除者						0		
計	0	0	141	0	11	152	0	9	
合 計		0	0	149	0	16	165	0	10
中部ふるさと広域連合消防局	18年中の修了者			7		4	11		1
	応急手当普及員講習（修了者）						0		
	応急手当普及員講習（修了者）						0		
	消防長が認めた者						0		
	応急手当普及員講習免除者						0		
	計	0	0	7	0	4	11	0	1
	前年中までの修了者			41			41		5
	応急手当普及員講習（修了者）						0		
	応急手当普及員講習（修了者）						0		
	消防長が認めた者						0		
	応急手当普及員講習免除者						0		
計	0	0	41	0	0	41	0	5	
合 計		0	0	48	0	4	52	0	6
西部広域行政管理組合消防局	18年中の修了者			2		51	53		4
	応急手当普及員講習（修了者）						0		
	応急手当普及員講習（修了者）						0		
	消防長が認めた者						0		
	応急手当普及員講習免除者						0		
	計	0	0	2	0	51	53	0	4
	前年中までの修了者			86			86		8
	応急手当普及員講習（修了者）						0		
	応急手当普及員講習（修了者）						0		
	消防長が認めた者						0		
	応急手当普及員講習免除者						0		
計	0	0	86	0	0	86	0	8	
合 計		0	0	88	0	51	139	0	12
合 計	18年中の修了者	0	0	17	0	60	77	0	6
	応急手当普及員講習（修了者）	0	0	0			0	0	0
	応急手当普及員講習（修了者）	0	0	0	0	0	0	0	0
	消防長が認めた者	0	0	0	0	0	0	0	
	応急手当普及員講習免除者	0	0	0	0	0	0	0	
	計	0	0	17	0	60	77	0	6
	前年中までの修了者	0	0	268	0	11	279	0	22
	応急手当普及員講習（修了者）	0	0	0			0	0	0
	応急手当普及員講習（修了者）	0	0	0	0	0	0	0	0
	消防長が認めた者	0	0	0	0	0	0	0	
	応急手当普及員講習免除者	0	0	0	0	0	0	0	
計	0	0	268	0	11	279	0	22	
合 計		0	0	285	0	71	356	0	28

2 - 20 住民に対する応急手当普及啓発活動の実施状況等

(平成18. 1. 1～平成18.12.31)

区分 団体	応急手当の普及啓発推進に関する実施要綱に基づく普及講習								その他の講習	
	普通救命講習 ( )		普通救命講習 ( )		上級救命講習		計		受講人員	回数
	受講人員	回数	受講人員	回数	受講人員	回数	受講人員	回数		
東部広域行政管理 組合消防局	3,170	161	627	42	36	2	3,833	205	10,692	424
中部ふるさと広域 連合消防局	1,945	138			2	2	1,947	140	4,950	150
西部広域行政管理 組合消防局	10,362	559					10,362	559	3,461	86
合 計	15,477	858	627	42	38	4	16,142	904	19,103	660

区分 団体	普及啓発用資機材の保有状況 (平成19年4月1日現在)				
	蘇生訓練用 人形数		外傷 模型 セット	A E D ト レ ー ナー	その他
	成人用	乳児用			
東部広域行政管理 組合消防局	29	21	1	19	1
中部ふるさと広域 連合消防局	15	13	1	14	3
西部広域行政管理 組合消防局	30	54	1	17	5
合 計	74	88	3		9

2 - 21 救助体制等

(平成19. 4. 1現在)

区分 団体名		救 助 隊 数				救 助 隊 員 数				救助 工作車
		基準 隊数	実 数			基準 隊員数	実 数			
			計	専任 救助隊	兼任 救助隊		計	専任 救助隊	兼任 救助隊	
東部 広域行政 管理 組合 消防局	総 数	5	4		4	79	59		59	1
	うち基準を満たすもの		0				0			
	うち特別救助隊	2	1		1	18	22		22	1
	うち基準を満たすもの		0				0			
中部 ふるさと 広域 連合 消防局	総 数	4	4		4	60	91		91	1
	うち基準を満たすもの		0				0			
	うち特別救助隊	1	1		1	15	23		23	1
	うち基準を満たすもの		0				0			
西部 広域行政 管理 組合 消防局	総 数	5	4		4	75	75		75	3
	うち基準を満たすもの		0				0			
	うち特別救助隊		1		1		24		24	
	うち基準を満たすもの		0				0			
県計	総 数	14	12	0	12	214	225	0	225	5
	うち基準を満たすもの	0	0	0	0	0	0	0	0	0
	うち特別救助隊	3	3	0	3	33	69	0	69	2
	うち基準を満たすもの	0	0	0	0	0	0	0	0	0

2 - 22 救助活動実施状況

(平成18.1.1～平成18.12.31)

区分	事故種別	火	交	水	風	機	建	ガ	破	そ	計
		災	通	難	水	械	築	ス	損	の	
			事	事	害	による	等	及	事	他	
			故	故	災	事故	による	び	故	の	
					害		事故	酸		事	
					害			欠		故	
					害			事			
					害			故			
					害						
出動件数		8	205	29	0	15	6	1	0	66	330
活動件数		8	115	18	0	9	3	1	0	43	197
救助人員		4	131	17	0	9	3	2	0	46	212
出動人員	救助隊員	82	1,382	191	0	93	27	8	0	329	2,112
	消防隊員	159	687	217	0	73	15	6	0	218	1,375
	救急隊員	28	859	95	0	51	19	6	0	222	1,280
	消防団員	149	5	2	0	0	0	0	0	65	221
	計	418	2,933	505	0	217	61	20	0	834	4,988
活動人員	救助隊員	53	518	106	0	43	9	8	0	150	887
	消防隊員	58	338	111	0	28	7	0	0	95	637
	救急隊員	0	370	33	0	15	7	0	0	117	542
	消防団員	0	0	0	0	0	0	0	0	9	9
	計	111	1,226	250	0	86	23	8	0	371	2,075
出動車輛等	救助工作車	5	204	37	0	16	6	1	0	42	311
	消防ポンプ自動車	45	285	51	0	21	4	1	0	83	490
	救急自動車	9	283	30	0	17	6	2	0	73	420
	その他の車輛等	33	16	30	0	5	0	2	0	34	120
	計	92	788	148	0	59	16	6	0	232	1,341
活動車輛	救助工作車	5	64	19	0	6	2	1	0	17	114
	消防ポンプ自動車	22	147	31	0	9	2	1	0	39	251
	救急自動車	0	120	12	0	5	2	2	0	36	177
	その他の車輛等	3	2	15	0	2	0	2	0	7	31
	計	30	333	77	0	22	6	6	0	99	573

(注) 1 この表において、「火災」とは、救助隊及び消防隊が出動した火災のうち、消防機関が何らかの救助活動を行った火災をいう。  
2 消防団車輛はその他に含む。

2 - 23 火災時における救助活動状況

(平成18. 1. 1 ~ 平成18.12.31)

区分 火災種別	火災 件数	救助活 動を 行っ た火 災件 数	救助人 員を 伴っ た火 災件 数	救助 人員	救助活動を行った火災に係る事項				
					出動消 防隊 数	出動 人員	活動 人員	出動 車輛 等 (台)	活動 車輛 等 (台)
建物火災	189	8	2	4	67	418	111	92	30
建物以外 の火災	75	0	0	0	0	0	0	0	0
計	264	8	2	4	67	418	111	92	30

(注) 出動消防隊数は、救急隊数を除いたもの。

2 - 24 発生場所別の救助活動状況

(平成18.1.1～平成18.12.31)

区分	事故種別		火災	交通事故	水難事故	風水害等自然災害	機械による事故	建物等による事故	ガス及び酸欠事故	破損事故	その他の事故	計	
	発生場所												
出動件数	屋内	住居	8	0	0	0	0	3	0	0	3	14	
		その他の屋内	0	0	0	0	11	1	0	0	2	14	
	道路	高速自動車国道	0	12	0	0	0	0	0	0	0	12	
		その他の道路	0	163	0	0	1	0	0	0	3	167	
	屋外	水面内	0	4	10	0	0	0	0	0	0	2	16
		水面外	0	1	17	0	0	0	0	0	0	4	22
		山岳	0	1	0	0	0	0	0	0	0	25	26
		その他の屋外	0	21	0	0	3	2	0	0	0	26	52
	地	下	0	0	0	0	0	0	1	0	0	0	1
	その他		0	3	2	0	0	0	0	0	0	1	6
	計	8	205	29	0	15	6	1	0	0	66	330	
活動件数	屋内	住居	8	0	0	0	0	2	0	0	3	13	
		その他の屋内	0	0	0	0	6	0	0	0	1	7	
	道路	高速自動車国道	0	1	0	0	0	0	0	0	0	1	
		その他の道路	0	95	0	0	1	0	0	0	0	96	
	屋外	水面内	0	3	6	0	0	0	0	0	0	9	
		水面外	0	0	10	0	0	0	0	0	0	3	13
		山岳	0	1	0	0	0	0	0	0	0	17	18
		その他の屋外	0	13	0	0	2	1	0	0	0	19	35
	地	下	0	0	0	0	0	0	1	0	0	1	
	その他		0	2	2	0	0	0	0	0	0	4	
	計	8	115	18	0	9	3	1	0	0	43	197	
救助人員	屋内	住居	4	0	0	0	0	2	0	0	3	9	
		その他の屋内	0	0	0	0	6	0	0	0	1	7	
	道路	高速自動車国道	0	1	0	0	0	0	0	0	0	1	
		その他の道路	0	108	0	0	1	0	0	0	0	109	
	屋外	水面内	0	3	5	0	0	0	0	0	0	8	
		水面外	0	0	10	0	0	0	0	0	0	3	13
		山岳	0	1	0	0	0	0	0	0	0	19	20
		その他の屋外	0	16	0	0	2	1	0	0	0	20	39
	地	下	0	0	0	0	0	0	2	0	0	2	
	その他		0	2	2	0	0	0	0	0	0	4	
	計	4	131	17	0	9	3	2	0	0	46	212	



# 3 消防体制

### 3 消防体制

#### 組織 (県 各消防局)

平成 19年 4月 1日現在の県下の消防組織は、3つの一部事務組合及び広域連合の常備消防機関と各市町村における非常備消防機関 (消防団)により構成されている。

県では平成 11年 7月に防災専門職の防災監が設置され、12年度から消防防災課が消防課と防災危機管理室に分かれ、13年度から防災危機管理室が防災危機管理課と名称を改めるとともに、防災監及び両課が知事直属の組織となっている。さらに、16年度から防災監を防災局と名称を改め、17年度からは消防防災航空センターが消防課から分かれて消防防災航空室となった。

県防災局の組織 (H19. 4. 1 現在)

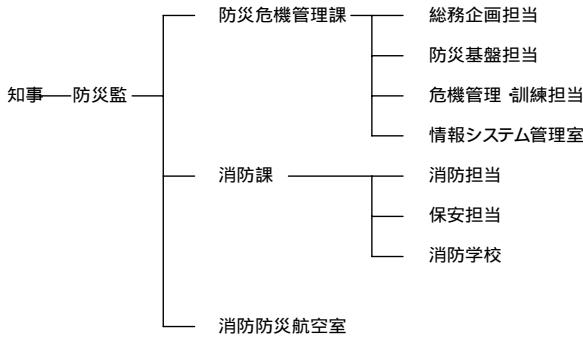

#### 常備消防 (消防局・署)

##### 県計

消防局	消防署	出張署等	消防吏員数
3	13	13	709

##### 鳥取県東部広域行政管理組合消防局 (S53.5.1設立)

消防局	消防署	出張署等	消防吏員数
1	5	7	287

鳥取県東部広域行政管理組合理事長

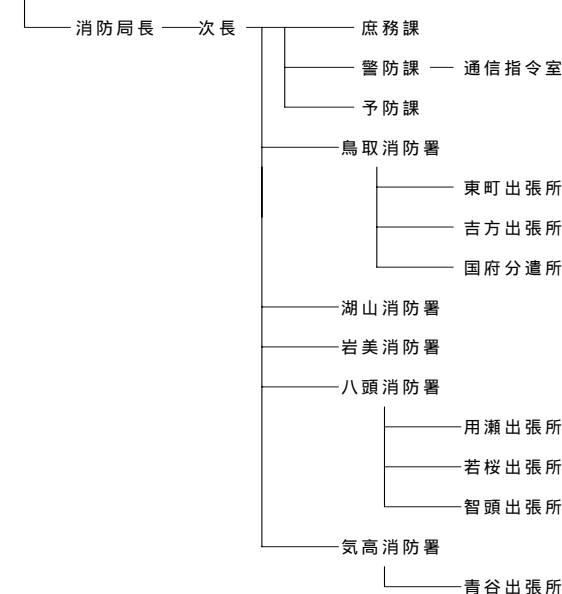

##### 鳥取中部ふるさと広域連合消防局 (H10.4.1設立)

消防局	消防署	出張署等	消防吏員数
1	4	0	133

鳥取中部ふるさと広域連合広域連合長

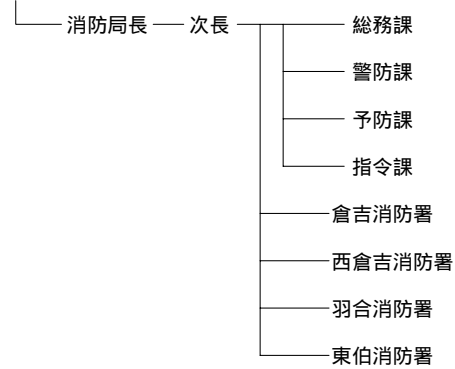

##### 鳥取県西部広域行政管理組合消防局 (S51.5.1設立)

消防局	消防署	出張署等	消防吏員数
1	4	6	289

鳥取県西部広域行政管理組合管理者

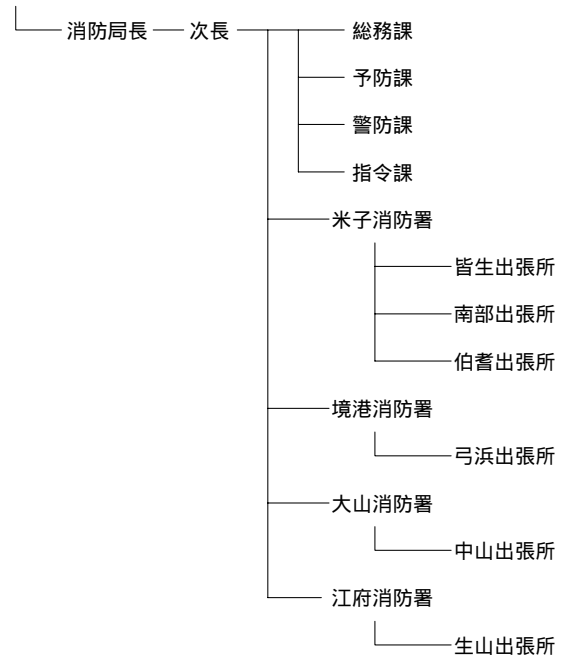

## 消防局・署の出動状況

平成18年の消防本部・署の出動件数は33,289件であり、前年に比べて499件（1.5ポイント）の減少となった。

消防局・署の出動延べ人員の59.7%を救急が占めており、救急が現在の消防局・署の最も大きな業務となっている。

その他、消防局・署の業務には、火災への出動（出動延べ人員割合3.7%）、広報・指導（同6.9%）、演習訓練（同4.9%）、警防調査（同4.6%）、予防査察（同4.2%）などがある。

<消防局・署の出動状況（延べ人数）>

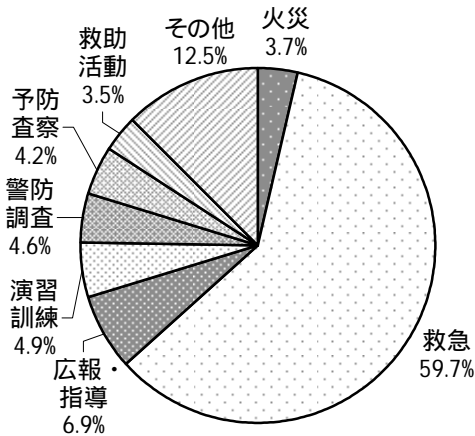

## 消防局・署の人員

平成19年4月1日現在の消防局・署の消防吏員数は709名で前年と比較して7名減少した。

平均年齢は43.6歳で、50歳以上の吏員の割合は40.5%である。今後、多数の吏員の退職が見込まれるため、教育訓練の充実強化や吏員の適正配置などについて、対応が求められている。

また、平成17年には、県内で初めて女性が消防吏員として採用された（中部ふるさと広域連合消防局）。

<消防吏員数の推移>

（各年4月1日現在）

	平成14年	平成15年	平成16年	平成17年	平成18年
県合計	715	713	715	716	709
東部消防局	288	286	286	286	287
中部消防局	142	142	141	142	133
西部消防局	285	285	288	288	289

## 消防団の出動状況

平成18年の消防団の出動件数は2,090件であり、前年より304件（7.0ポイント）増加した。

消防団の出動で最も多いのは演習訓練で、過去5年間をみると出動件数の3～5割を占めている。

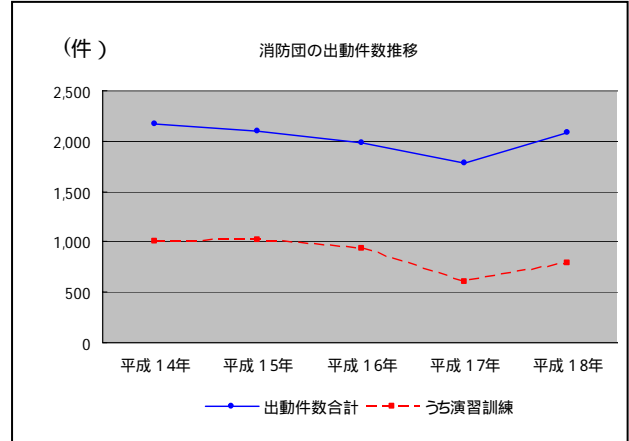

## 消防団の人員

平成19年4月1日現在の県内の消防団員数は5,194人で、前年と比較して28名（0.5ポイント）減少した。

そのうち女性消防団員は近年、多くの市町村が採用を検討しており、年々増加している。平成19年4月1日より智頭町が18名を新規採用し、合計70名となった。

近年、消防団員数は減少の一途をたどっており、過去20年間出671人（11.4ポイント）減少している。

人口に占める消防団員の割合は県全体で0.9%（市計0.6%、町村計1.6%）であるが、町村の中でも智頭町5.7%、三朝町4.5%、岩美町4.2%、といった町は割合が高い。

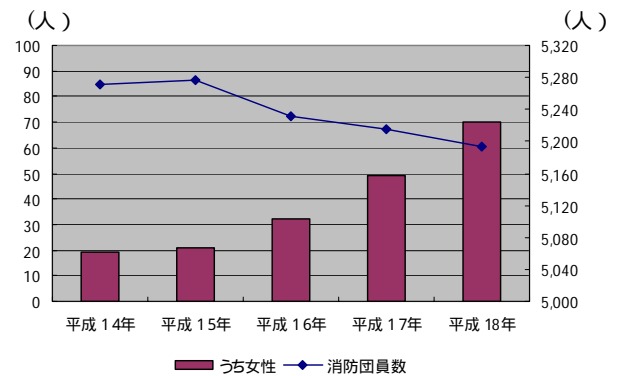

### 3-1 消防局・署の出動状況(回数)

(平成18.1.1～平成18.12.31)

	計	火災	風水害等の災害	演習訓練	救急	救助活動	広報・指導	警防調査	火災原因調査	特別警戒	捜索	予防査察	誤報等	その他
東部広域行政管理組合消防局	12,969	102	3	418	8,269	111	817	1,316	73	287	8	482	103	980
中部ふるさと広域連合消防局	7,187	50	4	101	4,323	103	500	131	79	94	2	332	139	1,329
西部広域行政管理組合消防局	12,998	112	29	486	9,125	230	1,123	141	112	70	4	852	24	690
計	33,154	264	36	1,005	21,717	444	2,440	1,588	264	451	14	1,666	266	2,999

### 3-2 消防局・署の出動状況(延べ人数)

(平成18.1.1～平成18.12.31)

	計	火災	風水害等の災害	演習訓練	救急	救助活動	広報・指導	警防調査	火災原因調査	特別警戒	捜索	予防査察	誤報等	その他
東部広域行政管理組合消防局	41,508	1,559	6	1,363	25,163	1,029	2,451	4,182	213	867	24	964	394	3,293
中部ふるさと広域連合消防局	20,258	756	15	385	13,018	443	1,070	438	257	201	8	665	543	2,459
西部広域行政管理組合消防局	48,120	1,792	114	3,678	27,375	2,328	4,031	480	728	231	21	2,982	381	3,979
計	109,886	4,107	135	5,426	65,556	3,800	7,552	5,100	1,198	1,299	53	4,611	1,318	9,731

### 3-3 消防団の出動状況(回数)

(平成18.1.1～平成18.12.31)

	計	火災	風水害等の災害	演習訓練	救助活動	広報・指導	警防調査	火災原因調査	特別警戒	捜索	予防査察	誤報等	その他
鳥取市	394	61	1	44	1	139			74	4		1	69
米子市	545	59	10	142		14	276		32	1		11	
倉吉市	102	20	1	20		19			3	4			35
境港市	106	31	2	61					12				
岩美町	48	1	2	45									
若桜町	9	1	1	4					1			2	
智頭町	47	5		16		24	1			1			
八頭町	66	10		5		48			1	2			
三朝町	134	4		61					9	2			58
湯梨浜町	267	9	1	207		46			4				
琴浦町	50	8		11					2				29
北栄町	32	6	2	10		12			1	1			
日吉津村	46	1		43					1				1
大山町	57	20	3	16		9			1	2		1	5
南部町	32	10	3	10		2			3	4			
伯耆町	15	7	1	4					2			1	
日南町	20	8	1	5									6
日野町	15	4	2	6					1	1		1	
江府町	105	4	1	85					5				10
合計	2,090	269	31	795	1	313	277		152	22		17	213

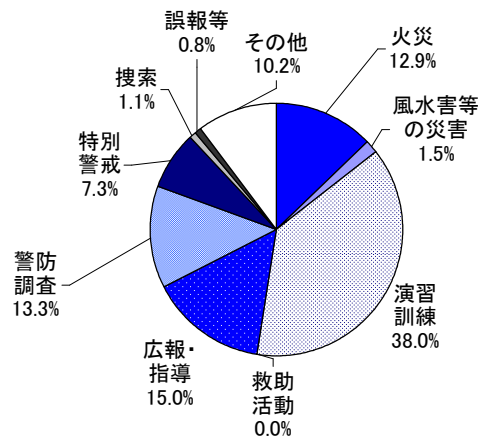

### 3-4 消防団の出動状況(延べ人員)

(平成18.1.1～平成18.12.31)

	計	火災	風水害等の災害	演習訓練	救助活動	広報・指導	警防調査	火災原因調査	特別警戒	捜索	予防査察	誤報等	その他
鳥取市	10,687	1,301	560	3,978	4	1,278			2,842	93		3	628
米子市	8,455	1,399	380	3,753		147	2,395		253	30		98	
倉吉市	4,052	556	145	1,969		711			39	209			423
境港市	1,882	594	120	872					296				
岩美町	5,250	150	500	4,600									
若桜町	330	43	3	216					6			62	
智頭町	2,116	366		1,190		100	400			60			
八頭町	1,136	140		60		840			72	24			
三朝町	2,383	262		1,077					111	93			840
湯梨浜町	3,376	129	18	2,765		414			50				
琴浦町	2,242	533		674					157				878
北栄町	999	316	90	447		120			25	1			
日吉津村	503	9		486					4				4
大山町	1,742	477	140	736		266			20	38		16	49
南部町	920	301	131	315		27			48	98			
伯耆町	704	226	27	326					64			61	
日南町	703	260	82	225									136
日野町	400	114	56	144					12	41		33	
江府町	1,459	122	35	1,160					49				93
合計	49,339	7,298	2,287	24,993	4	3,903	2,795		4,048	687		273	3,051

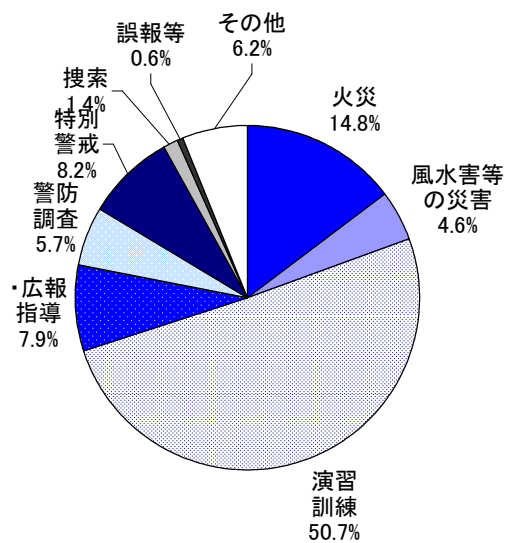

### 3-5 階級別消防吏員数

(平成19.4.1現在)

	計	消防 総監	消防 司監	消防 正監	消防監	消防 司令長	消防 司令	消防 司令補	消防 士長	消防 副士長	消防士
東部広域行政 管理組合消防 局	287			1	3	6	31	67	84	35	60
中部ふるさと 広域連合消防 局	133			1	2	8	15	39	37	2	29
西部広域行政 管理組合消防 局	289			1	2	14	45	77	89	28	33
計	709	0	0	3	7	28	91	183	210	65	122

### 3-6 年齢別消防吏員数

(平成19.4.1現在)

	計	18～ 19歳	20～ 24歳	25～ 29歳	30～ 34歳	35～ 39歳	40～ 44歳	45～ 49歳	50～ 54歳	55～ 59歳	平均 年齢
東部広域行政 管理組合消防 局	287		14	24	49	19	10	54	79	38	43.4
中部ふるさと 広域連合消防 局	133		8	14	16	20	9	7	23	36	43.3
西部広域行政 管理組合消防 局	289		4	23	39	30	21	61	92	19	44
計	709	0	26	61	104	69	40	122	194	93	43.6

### 3-7 在職年数別消防吏員数

(平成19.4.1現在)

	計	5年未満	5年以上 10年未満	10年以上 15年未満	15年以上 20年未満	20年以上 25年未満	25年以上 30年未満	30年以上
東部広域行政 管理組合消防 局	287	16	27	44	15	11	161	13
中部ふるさと 広域連合消防 局	133	11	11	16	18	14	12	51
西部広域行政 管理組合消防 局	289	19	14	32	36	27	136	25
計	709	46	52	92	69	52	309	89

### 3-8 階級別消防団員数

(平成19.4.1現在)

	消防団数	分団数	計	階級別団員数								条例定員	条例定員充足率	水防団員兼務者
				うち女性	団長	副団長	分団長	副分団長	部長	班長	団員			
鳥取市	1	50	1,337	4	1	10	67	50	85	206	918	1,354	98.7%	
米子市	1	28	509	20	1	4	28	28	54	121	273	544	93.6%	
倉吉市	1	16	565		1	5	16	23	54	73	393	605	93.4%	
境港市	1	6	100		1	2	6	8	7	14	62	116	86.2%	
岩美町	1	10	573	17	1	2	7	10	45	183	325	588	97.4%	588
若桜町	1	4	57		1	2	4	4		8	38	57	100.0%	
智頭町	1	30	489	18	1	7	35	10	54	68	314	530	92.3%	490
八頭町	1	9	121		3	4	9	9	9	9	78	128	94.5%	128
三朝町	1	14	343	11	1	5	23	13	39	39	223	366	93.7%	
湯梨浜町	1	13	171		1	9	13	13	16	20	99	193	88.6%	
琴浦町	1	10	156		1	6	10	10		30	99	158	98.7%	
北栄町	1	5	99		1	4	5	5	11	22	51	100	99.0%	
日吉津村	1		26		1	2				4	19	35	74.3%	35
大山町	1	10	144		1	4	11	10	10	20	88	157	91.7%	
南部町	1	7	149		1	3	7	7		14	117	149	100.0%	
伯耆町	1	7	141		1	2	7	7		14	110	163	86.5%	142
日南町	1	7	102		1	1	7	7		7	79	103	99.0%	
日野町	1	4	61		1	1	4	4		6	45	62	98.4%	
江府町	1	2	49		1	1	2	2		8	35	50	98.0%	
合計	19	232	5,192	70	21	74	261	220	384	866	3,366	5,458	93.9%	1,383

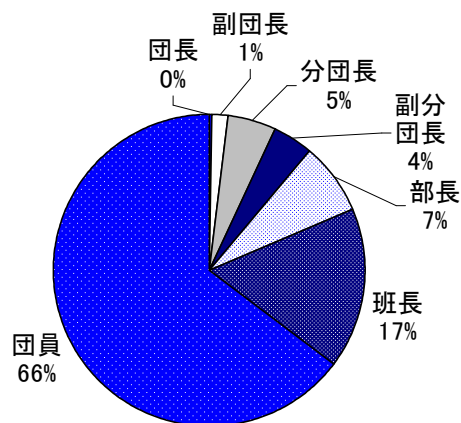



### 3-9 年齢別消防団員数

(平成19.4.1現在)

	団員 数計	20歳 未満	20～24	25～29	30～34	35～39	40～44	45～49	50～54	55～59	60歳 以上	平均 年齢
鳥取市	1,337	2	56	140	260	261	235	213	103	54	13	39.1
米子市	509	1	11	34	28	71	81	78	78	76	51	46.1
倉吉市	565	1	7	25	56	74	101	121	87	76	17	44.7
境港市	100	0	1	6	13	12	17	20	17	8	6	44.3
岩美町	573	1	28	63	73	75	95	98	75	47	18	41.6
若桜町	57	0	2	4	13	14	12	9	2	1	0	38.0
智頭町	489	8	37	70	89	85	91	91	16	2	0	36.6
八頭町	121	0	0	17	22	22	18	20	12	9	1	40.1
三朝町	343	0	7	26	60	64	60	76	38	11	1	40.5
湯梨浜町	171	0	4	17	24	43	33	15	23	10	2	40.4
琴浦町	156	1	6	11	22	28	26	29	22	9	2	41.2
北栄町	99	1	6	12	17	19	16	13	8	6	1	38.2
日吉津村	26	0	0	3	7	3	3	4	5	1	0	40.7
大山町	144	0	2	9	17	30	21	25	21	16	3	43.3
南部町	149	0	5	10	26	29	19	33	12	10	5	41.4
伯耆町	141	0	3	22	37	29	24	14	9	1	2	37.1
日南町	102	0	0	11	11	23	24	18	11	4	0	40.7
日野町	61	0	2	4	12	12	6	12	9	3	1	40.9
江府町	49	0	3	11	5	12	4	11	0	2	1	36.9
合計	5,192	15	180	495	792	906	886	900	548	346	124	40.9

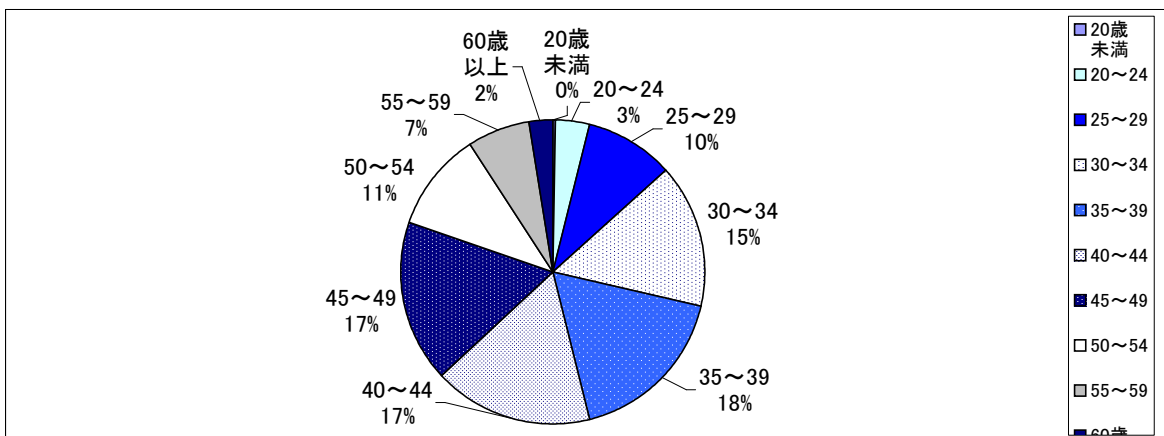

### 3-10 在職年数別消防団員数

(平成19.4.1現在)

	計	5年未満	5~10	10~15	15~20	20~25	25~30	30年以上
鳥取市	1,337	394	290	248	173	124	64	44
米子市	509	131	68	79	58	80	56	37
倉吉市	565	128	129	89	92	72	32	23
境港市	100	18	22	18	12	12	12	6
岩美町	573	142	53	106	87	80	61	44
若桜町	57	14	14	12	13	2	1	1
智頭町	489	112	96	93	92	61	26	9
八頭町	121	38	16	18	14	18	6	11
三朝町	343	79	77	61	63	32	20	11
湯梨浜町	171	53	34	28	21	18	15	2
琴浦町	156	34	38	20	21	22	11	10
北栄町	99	30	19	13	17	8	7	5
日吉津村	26	19	1	1	1			4
大山町	144	25	31	21	14	28	13	12
南部町	149	28	29	43	18	13	15	3
伯耆町	141	51	31	27	11	7	11	3
日南町	102	20	17	19	24	8	12	2
日野町	61	4	21	8	7	10	4	7
江府町	49	12	12	13	5	4	2	1
合計	5,192	1,332	998	917	743	599	368	235

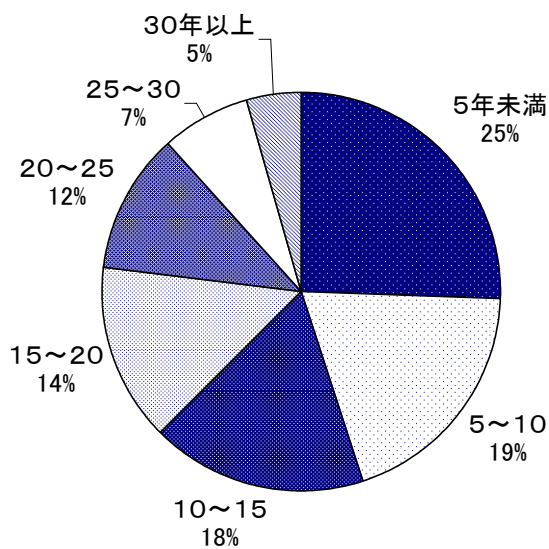

### 3-11 消防団員の新任状況

(平成19.4.1現在)

	新任 団員数	21歳未満	21～25	26～30	31～35	36～40	41～45	46～50	51歳以上	41歳以上 の再入団 員数
鳥取市	119	10	23	29	30	15	9	2	1	
米子市	21	2	4	2	6	4	2	1		
倉吉市	19		1	3	5	1	5	4		1
境港市	5		1		3	1				
岩美町	22	1	7	7	3	4				
若桜町	7		3	1	3					
智頭町	30	9	13	3	5					
八頭町	6		1	1	1	1	2			2
三朝町	17	1	4	6	4	2				
湯梨浜町	5			1	3	1				
琴浦町	9	1	1	2	5					
北栄町	5	1	3	1						
日吉津村	0									
大山町	3			1		2				
南部町	7		4	1	1	1				
伯耆町	5			3		1	1			
日南町	2			1	1					
日野町	0									
江府町	0									
合計	282	25	65	62	70	33	19	7	1	3

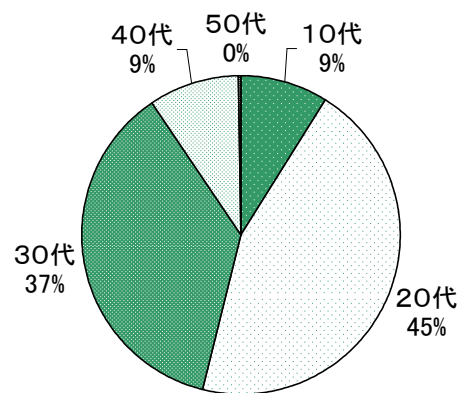

### 3-12 消防団員の退職状況

(平成18.4.1～平成18.3.31)

	退職 団員数	退職事由								在職年数							
		自己 都合	定年等	傷病	公務		死亡	その他		整理 統合	5年 未満	5   10	10   15	15   20	20   25	25   30	30年 以上
					公務	その他		公務	その他								
鳥取市	98	94					4		4		19	16	17	14	15	10	7
米子市	28	28									8	1	6	3	2	5	3
倉吉市	17	15	2								4	1	1	2	1	1	7
境港市	10	9					1		1		1		1	1	2	3	2
岩美町	27	27									3	2	8	4	7	1	2
若桜町	7	7											1	3		3	
智頭町	28	28									4	4	3	4	5	6	2
八頭町	8	7					1		1		1	2	3				2
三朝町	22	21					1		1		2	2	3	6	5	2	2
湯梨浜町	7	7									2	2		1	1	1	
琴浦町	10	10									2	2		2	2	2	
北栄町	6	6									1	1	1			3	
日吉津村																	
大山町	6	6										1	2	1	1		1
南部町	6	6									1		1	2	1	1	
伯耆町	7	7									3	1	2		1		
日南町	3	3									1	1					1
日野町	2	2										1			1		
江府町	3	3									1		1		1		
合計	295	286	2				7		7		53	37	50	43	45	38	29

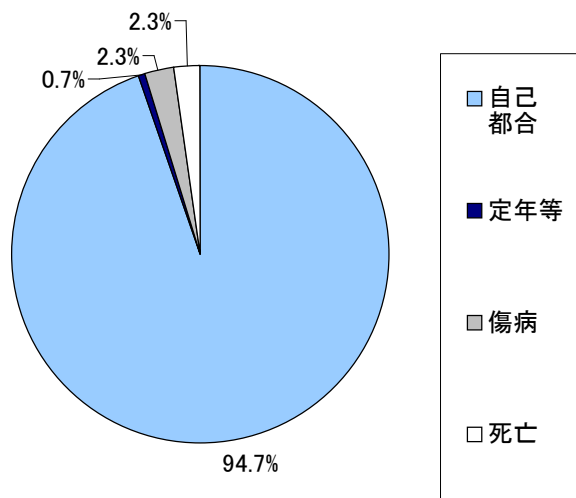



### 3-14 消防団員の報酬及び出動手当

(平成19.4.1現在)

	報酬年額(1人当たりの額)							出動手当					出動手当の支給単位						
	団長	副団長	分団長	副分団長	部長	班長	団員	支給単位A、B、Cの場合 (1人1回の額)					D、E、Fの 場合 (1人の年 額換算額)	A 回数	B 時間	C 日額	D 月額	E 年額	F その他
								火災	風水害	警戒	訓練	その他							
鳥取市	74,000	56,000	44,400	30,400	27,300	27,300	技術者甲 27,300 技術者乙 25,000 一般団員 22,700	2,800	2,800	2,800	1,700	1,700				○			
米子市	73,400	67,150	50,750	37,750	33,900	30,800	28,850	旧米子市 2600 旧淀江町 3700	旧米子市 2600 旧淀江町 3700	旧米子市 2600 旧淀江町 3700	旧米子市 2600 旧淀江町 3700	旧米子市 2600 旧淀江町 3700		○ 旧米子市		○ 旧淀江町			
倉吉市	74,100	56,100	41,100	29,700	24,000	21,000	20,000	4,200	4,200	4,200	3,000	3,000		○					
境港市	72,800	52,300	44,400	30,400	22,700	19,400	16,400	3,000	3,000	3,000	3,000		30,000	○					
岩美町	67,000	47,000	40,900	22,200	15,100	11,500	9,700	900											
若桜町	87,000	62,000	46,000	39,000	—	39,000	39,000	1,700	1,700	1,700	1,700	1,700				○			
智頭町	65,000	40,000	20,000	15,000	12,000	9,000	8,500						4,811						年2回
八頭町	90,000	66,000	51,000	44,000	41,000	40,000	40,000	2,000	2,000	2,000	2,000	2,000		○					
三朝町	143,000	78,000	副地区団 長 49,000 地区本部	19,000	17,000	15,000	14,000	4,300 4時間以上 5,400	4,300 4時間以上 5,400	4,300	4,300	4,300		○					
北栄町	121,700	79,050	61,200	47,900	43,300	38,700	36,400	4,200	4,200	4,200	4,200	2,100		○					
湯梨浜町	121,700	85,100	61,200	47,900	43,300	39,600	36,400	4,200	4,200	4,200	4,200	4,200		○					
琴浦町	130,600	85,100	59,100	51,500	—	46,800	43,700	4,200	4,200	4,200	4,200	4,200		○					
日吉津村	140,000	100,000	—	—	—	65,000	54,000	4,800	4,800	4,800	4,800	2,000		○					
大山町	142,400	102,900	68,200	58,300	55,400	55,400	52,500	4,700	4,700	4,700	4,700	4,700		○					
南部町	116,300	73,300	65,400	41,700	—	34,900	31,600	3,800	3,800	3,800	3,800	3,800		○					
伯耆町	104,000	71,500	57,000	40,700	—	34,100	30,900	3,000	3,000	3,000	3,000	3,000		○					
日南町	120,000	82,000	57,000	47,000	—	44,000	39,000	3,000	3,000	3,000	3,000	3,000		○					
日野町	120,000	82,000	60,000	48,000	—	44,000	40,000	2,800	2,800	2,800	4,700	4,700		○					
江府町	117,000	80,000	34,550	31,000	—	29,750	29,750	2,600	2,600	2,600	2,600	2,600		○					

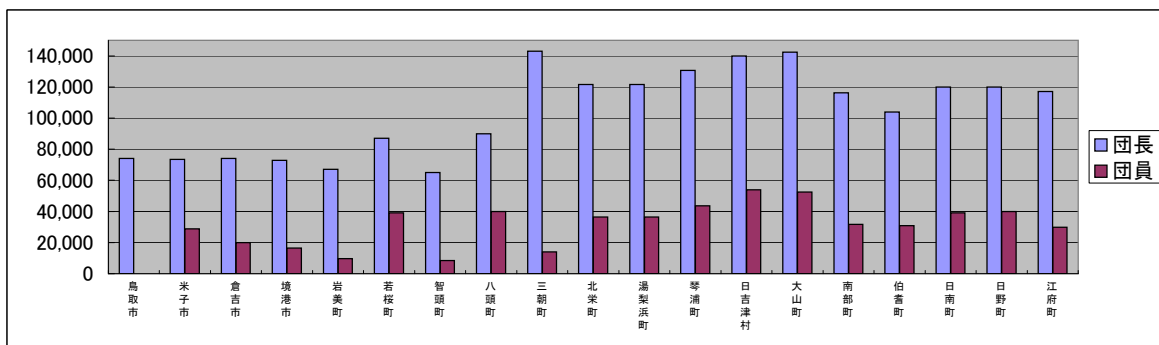

### 3-15 消防表彰受章状況

(平成19.4.1現在)

種類	の 表 彰 県 の 表 彰																			
	叙 勲	褒 章	大 臣 表 彰	顕 功 章	功 績 章	顕 彰 状	表 彰 状	功 労 章	功 労 章 統	永 年 勤 章	表 彰 旗	竿 頭 綬	安 全 功 労 者	防 災 功 労 者	そ の 他	功 労 章	功 績 章	表 彰 状	表 彰 旗	竿 頭 綬
昭和24年									2		1						22			
昭和25年									2		1						41		2	
昭和26年									2		1						54		1	
昭和27年		1							2		1				9	64	1	1		
昭和28年	1							2	3		1				51	37	1	2	1	
昭和29年								1	2	1	1				54	22	13	2		
昭和30年				3				1	2		1				52	15	2	1		
昭和31年	1	3				1			2	1	1				38	4	5	1		
昭和32年								1	1	1	1			3	41	10	1	1		
昭和33年								1	1		1				39	9		1	1	
昭和34年								1	1		1				38	8		1	1	
昭和35年		1						1	1		1				32	9	1	1	1	
昭和36年								1	1	1	1				33	14	2	1	1	
昭和37年		2						1	1	1	1		7		41	7	1	1	2	
昭和38年		1		1	2		3	1	1		1	1		1	37	13	2	1	2	
昭和39年								1	4		1				36	8		1	1	
昭和40年				2				1	6		1				47	16		1	1	
昭和41年	6							1	11		2				20	26		1	1	
昭和42年	4	1							7	1	2	2	1	1	14	51		1	2	
昭和43年	3							2	8		1		1		15	41		1	1	
昭和44年	4	1						2	6		2				16	34		1	1	
昭和45年	10	1							7	1		1			18	40		1	1	
昭和46年	9	1							7			1			14	48		1	1	
昭和47年	5							1	7			1			13	59	1		1	
昭和48年	4	1						1	6						6	54				
昭和49年	3							1	6					1	7	58				
昭和50年	3	1						1	8						11	67				
昭和51年	3	2						1	9	1					16	90				
昭和52年	4	2						2	14		1				25	151		1		
昭和53年	5							1	14						21	75	1			
昭和54年	4	2						1	15						24	71				
昭和55年	4							1	10						25	69	1			
昭和56年	4							2	14						17	77				
昭和57年	2	1						1	12	2	2				20	77				
昭和58年	5							2	17					2	10	74				
昭和59年	6	1						1	14	2	1				16	44		1		
昭和60年	6	2						2	14		2				17	47		1		
昭和61年	4	2						3	13	1	1				23	49		1		
昭和62年	8	1						3	15	1	2			1	17	39	5	1		
昭和63年	6	2						2	12	1	2				10	31		1		
平成元年	5	1	1					2	14	1	2				8	30		1		
平成2年	8	1						2	14	2	2				12	36		1		
平成3年	6	1	1					2	13	1	2				19	42		1		
平成4年	6	3	1					3	16	1	2				19	36		1		
平成5年	8	1						2	16	1					24	33		1	1	
平成6年	7	1						3	13	1					19	39		1	1	
平成7年	7	2	1					2	12	1				1	16	40		1	1	
平成8年	6	1						1	11	1					14	46		1	1	
平成9年	8		1					2	16	1				2	14	61		1	1	
平成10年	6	1	1					1	11	1				1	11	43		1	1	
平成11年	6							2	11	1				2	12	57	2	1	1	
平成12年	7	1						2	11	1				2	20	57		1	1	
平成13年	12	1						3	13	1				3	13	123		1	1	
平成14年	10	2						2	14	1				3	23	146		1	1	
平成15年	12	1						2	13	1				2	27	181		1	1	
平成16年	15							2	16	1					18	142		1	1	
平成17年	13	3						1	18					1	29	92		1	1	
平成18年	16	1						1	18	1					25	108		1	1	
計	272	50	6	6	2	1	3	79	530	33	43	6	9	26	1246	3037	39	49	33	

### 3-16 消防表彰(叙勲)受章状況

(平成19.4.1現在)

区分 年度	勲四等		勲五等		勲六等		勲七等		勲八等		計
	旭日章	瑞宝章	旭日章	瑞宝章	旭日章	瑞宝章	旭日章	瑞宝章	旭日章	瑞宝章	
昭和28年										1	1
昭和31年										1	1
昭和41年			1		1	3	1				6
昭和42年					2		1	1			4
昭和43年			1	1			1				3
昭和44年				1		1	2				4
昭和45年					2	1	2	5			10
昭和46年				2	1	1	1	4			9
昭和47年				1	1		1	2			5
昭和48年					1	1		1		1	4
昭和49年					1			2			3
昭和50年				1		1	1				3
昭和51年				1			2				3
昭和52年					1	1		2			4
昭和53年				1	2	2					5
昭和54年						2	2				4
昭和55年				1		3					4
昭和56年						4					4
昭和57年						1	1				2
昭和58年				1		2	2				5
昭和59年			1			4	1				6
昭和60年						2	2	2			6
昭和61年						2	1	1			4
昭和62年			1	1	5			1			8
昭和63年				2	2	2					6
平成元年			1	1		2	1				5
平成2年			1	1	4	2					8
平成3年				1	4	1					6
平成4年				2	1	2	1				6
平成5年			1	2	3	2					8
平成6年				2	2	3					7
平成7年			1	1	3	2					7
平成8年				4		1		1			6
平成9年			1	2	1	4					8
平成10年				2	1	2	1				6
平成11年				2		4					6
平成12年			1	1	2	3					7
平成13年			1	3		8					12
平成14年		1		4	5						10
平成15年春				1	4	1					6
合計	0	1	11	42	49	70	24	22	0	3	222

※ 平成15年秋から区分が変更

区分 年度	中綬章		小綬章		双光章		単光章		計
	旭日章	瑞宝章	旭日章	瑞宝章	旭日章	瑞宝章	旭日章	瑞宝章	
平成15年秋						2		4	6
平成16年春						3		5	8
平成16年秋						2		5	7
平成17年春						2		5	7
平成17年秋						2		4	6
平成18年春				1		3		3	7
平成18年秋						5		2	7
合計	0	0	0	1	0	19	0	28	48



### 3-17 相互応援協定締結状況

(平成19年4月1日現在)

区分	整理番号	名称	締結団体	締結年月日	応援の内容		
					消防	救急	消防及び救急
消防組織法第三十九条に基づく応援協定	1	鳥取県下広域消防相互応援協定	東部消防局・中部消防局・西部消防局	平成19年9月1日			
	2	鳥取県東部広域消防協定	東部消防局・鳥取市・岩美町・若桜町・智頭町・八頭町	昭和58年11月1日 (H17.3.31改正)			
	3	鳥取県中部広域消防協定	中部消防局・倉吉市・湯梨浜町・三朝町・北栄町・琴浦町	平成17年12月27日			
	4	鳥取県西部広域消防協定	西部消防局・米子市・境港市・日吉津村・大山町・南部町・伯耆町・日南町・日野町・江府町	平成17年5月1日			
	5	鳥取県中部地区消防相互応援協定	鳥取市・倉吉市・三朝町・北栄町・湯梨浜町・琴浦町・大山町	昭和43年2月27日			
	6	鳥取県西部地区消防相互応援協定	米子市・境港市・琴浦町・日吉津村・大山町・南部町・伯耆町	昭和43年10月1日			
	7	相互応援に関する協定	東部消防局・(津山圏域消防組合...岡山県)	昭和60年4月1日			
	8	鳥取県東部広域行政管理組合・美作市消防業務の相互応援に関する	東部消防局・(美作市...岡山県)	平成17年4月1日			
	9	穴粟市・鳥取県東部広域行政管理組合消防業務の相互応援に関する	東部消防局・(穴粟市...兵庫県)	平成19年4月1日			
	10	美方広域消防本部・鳥取県東部広域行政管理組合消防業務の相互応援に関する協定	東部消防局・(美方広域消防本部...兵庫県)	平成19年4月1日			
	11	鳥取中部ふるさと広域連合・津山圏域消防組合消防相互応援協定	中部消防局・(津山圏域消防組合...岡山県)	平成10年4月1日			
	12	鳥取中部ふるさと広域連合・真庭市消防相互応援協定	中部消防局・(真庭市...岡山県)	平成13年11月20日			
	13	中海地区消防相互応援協定	西部消防局・(松江市・安来市...以上鳥根県)	平成元年4月1日			
	14	隠岐島の救急業務の共同処理に関する覚書	西部消防局・(松江市・出雲市・隠岐広域連合...以上鳥根県)	昭和51年9月25日 (H14.1.1改正)			
	15	消防相互応援に関する協定	西部消防局・(新見市・真庭市...以上岡山県)	昭和60年6月12日 (H17.10.1改正)			
	16	高速自動車国道中国横断自動車道岡山米子線における消防相互応援に関する協定	西部消防局・(真庭市...岡山県)	平成4年12月10日 (H17.10.1改正)			
	17	山陰道(米子～安来)における消防相互応援に関する協定	西部消防局・(安来市...鳥根県)	平成10年3月18日			
	18	鳥取県西部広域行政管理組合と備北地区消防広域行政組合の消防相互応援協定書	西部消防局・(備北地区消防広域行政組合...広島県)	平成12年3月31日			
	19	消防相互応援に関する協定書	西部消防局・(雲南消防組合...鳥根県)	平成17年10月1日			
	20	兵庫・鳥取両県境地域消防相互応援	鳥取市・岩美町・若桜町・八頭町・(兵坂町・温泉町・美方町・関宮町・大屋町・波賀町・千種町...以上兵庫県)	昭和44年4月1日			
	21	消防相互応援協定	三朝町・鏡野町...岡山県)	平成19年2月5日			
	22	消防団相互応援計画	日南町・(安来市消防本部...鳥根県)	平成18年12月1日			
	23	消防相互応援計画	日南町・(庄原市...広島県)	平成18年12月1日			
	24	消防相互応援計画	日南町・(新見市...岡山県)	平成18年12月1日			
その他	1	鳥取空港及びその周辺における消防救難活動に関する協定	東部消防局・鳥取県(鳥取空港)	昭和60年7月10日			
	2	鳥取海上保安署と鳥取県東部広域行政管理組合との消防業務協定書	東部消防局・鳥取海上保安署	平成元年4月1日 (H16.11.1改正)			
	3	境海上保安部と鳥取県西部広域行政管理組合消防局との消防業務協定	西部消防局・境海上保安部	平成11年3月31日			
	4	美保空港における航空機事故に対する消防救難に関する協定	西部消防局・大阪航空局美保空港事務所	昭和62年2月16日			
	5	鳥取県広域航空消防応援協定	鳥取県・東部消防局・中部消防局・西部消防局	平成10年6月11日 (H16.3.15改正)			

- (注) 1. 公的機関相互間のものに限っていること。  
 2. 締結団体で( )書きは、本県外の団体である。  
 3. 応援の内容は、例えば「消防」には「消防等」を含む。

### 3 - 18 消防設備保有数年別推移

(各年4.1現在)

(単位:台、口)

	平成 14年	平成 15年	平成 16年	平成 17年	平成 18年
普通消防ポンプ自動車	187	188	189	189	185
水槽付消防ポンプ自動車	20	20	20	21	21
化学消防ポンプ自動車	6	6	6	6	6
小型動力ポンプ	911	880	634	628	629
小型動力ポンプ付積載車	98	122	86	99	100
はしご付消防ポンプ自動車	0	0	0	0	
はしご付消防自動車	5	5	5	5	5
屈折はしご付消防ポンプ自動車	1	1	1	1	1
救急自動車	33	33	33	33	33
救助工作車	5	5	5	5	5
無線指揮車	14	14	14	14	12

(注)小型動力ポンプ付積載車に積載されている小型動力ポンプは小型動力ポンプに含む。

### 3- 19 消防ポンプ自動車等現有数 (消防局・署)

(平成19.10.1現在)

	普通消防ポンプ自動車	水槽付消防ポンプ自動車	はしご付消防自動車				屈折はしご付消防自動車	化学消防自動車		小型動力ポンプ付積載車	小型動力ポンプ	救急自動車	救助工作車	指揮車	電源・照明車	広報車	資機材搬送車	その他の車両
	B 1 以上	B 1 以上	1 8 m 以下	2 4 m	3 0 m	3 8 m 以上		泡 消 火 型	粉 末 消 火 型									
鳥取県東部広域 行政管理組合	13	11				1	1	2		12	0	13	1	1		14		2
鳥取中部ふる さと広域連合	6	3			1			1			4	6	1	6		3		
鳥取県西部広域 行政管理組合	18	6	1	1		1		3			7	14	3	5		21	1	4
計	37	20	1	1	1	2	1	6	0	12	11	33	5	12	0	38	1	6

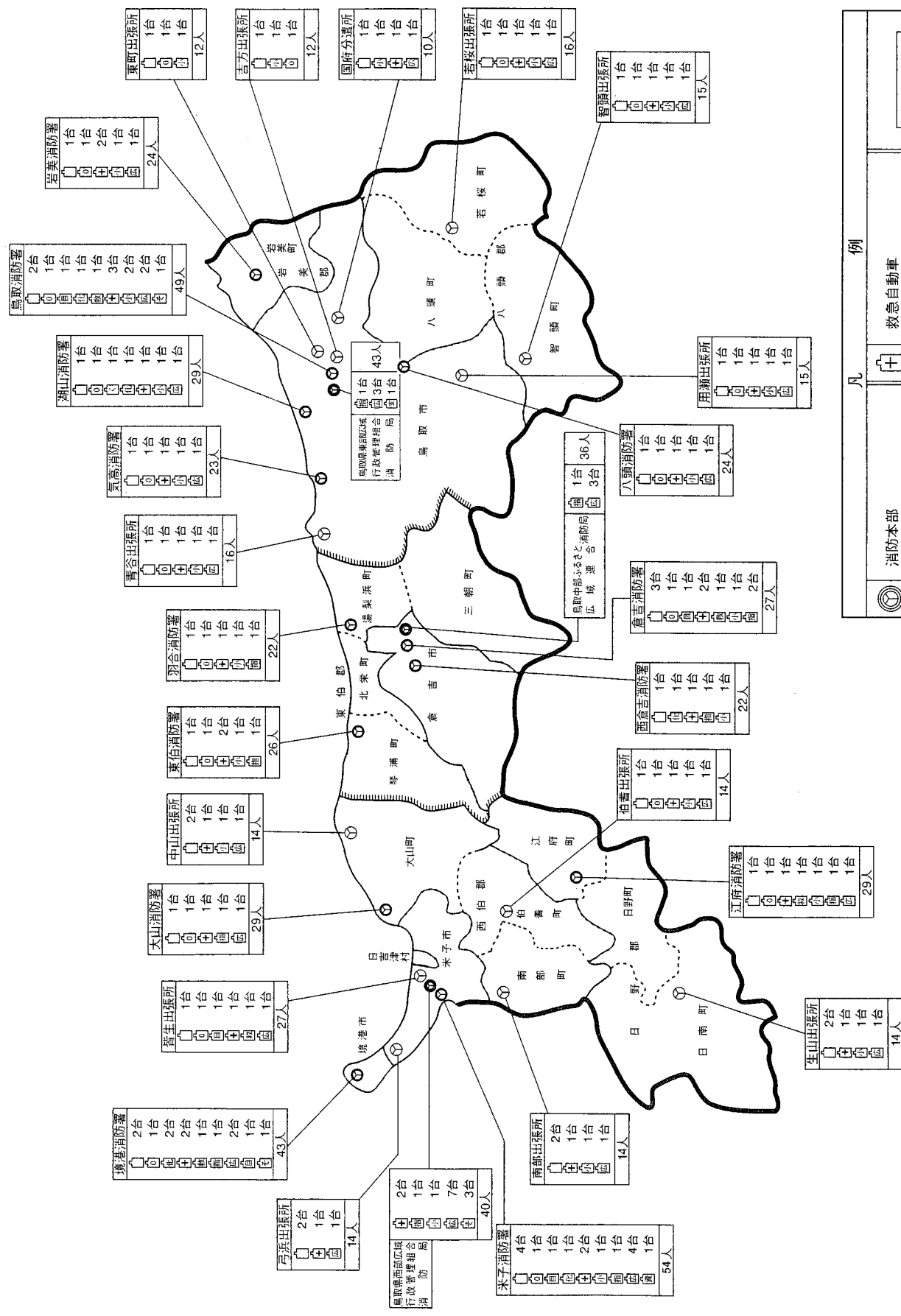

例	
消防本部	消防本部・署等名
消防署	配属車両及び台数
消防出張所	消防要員数
消防ポンプ自動車	救急自動車
水槽付消防ポンプ自動車	救助工作車
はしご付消防ポンプ自動車	小型動力ポンプ
屈折はしご自動車	指揮車
化学消防自動車	電源照明車
	広報車
	資機材搬送車
	支援車

(注1) 緊急自動車の指定を受けているものに限る。  
 (注2) 救急自動車のうち、米子消防署、境港消防署は2台、鳥取消防署、湖山消防署、岩美消防署、八頭消防署、若桜出張所、用瀬出張所、気高消防署、青谷出張所、滑舌消防署、西倉吉消防署、羽合消防署、東伯消防署、皆生出張所、南部出張所、伯耆出張所、弓浜出張所、大山消防署、中山出張所、江府消防署、生山出張所のうち1台は、高規格救急救命車である。

### 3- 20 消防ポンプ自動車等現有数 (消防団)

(平成19.4.1現在)

	普通消防 ポンプ自動車 (B - 1以上)	水槽付消防 ポンプ自動車 (B - 1以上)	小型動力ポンプ			広報車
			小型動力ポン プ付積載車	車両に積載し ていないもの	手引き動力 ポンプ	
鳥取市	44		9	113	47	
米子市	15		9	14		1
倉吉市	5		20	96		
境港市	6					
岩美町	2		21	27		
若桜町	4		1	18		
智頭町	6			34		1
八頭町	8		1			
三朝町	4	1	7	36		
湯梨浜町	9		6		35	
琴浦町	10			31		
北栄町	5					
日吉津村	2					
大山町	8		2			
南部町	5		3	1		
伯耆町	4		4			
日南町	5		3	41		
日野町	4		1	3		
江府町	2		1	22		
合計	148	1	88	436	82	2

### 3- 21 消防水利現有数

	計 (A) + (B)	消火栓 (A)			防火水槽 (B)					公設 (C)		
		小計	公設	私設	100m	60 ~ 100m 未満	40 ~ 60m 未満	20 ~ 40m 未満	井戸	防火水槽		
										100m	60 ~ 100m 未満	40 ~ 60m 未満
鳥取市	3,971	3,376	3,363	13	7	28	418	137	5	3	18	351
米子市	1,319	1,056	1,056		4	29	164	66			20	139
倉吉市	1,649	1,467	1,467		2	7	157	16		2	7	157
境港市	425	363	354	9			61	1				59
岩美町	319	275	275				44					44
若桜町	40						40					40
智頭町	128	105	105		1	1	18	3				15
八頭町	876	704	625	79			138	34				138
三朝町	200	136	136			2	57	5			2	57
北栄町	346	235	235			2	98	11			2	97
湯梨浜町	139	82	82		2	11	43	1		2	11	41
琴浦町	1,155	1,022	1,013	9			98	23	12			88
日吉津村	42	33	33		1	2	3	3				
大山町	288	8	8		2	5	248	25		2	5	238
南部町	492	361	361				124	7				124
伯耆町	612	447	27	420		6	123	36			6	95
日南町	62						56	6				56
日野町	246	227	227				18	1				18
江府町	368	306	306				62					62
合計	12,677	10,203	9,673	530	19	93	1,970	375	17	9	71	1,819

(平成19.4.1現在)

		私設 (D)					その他						
		防火水槽				井戸	計	河川・ 溝等	海湖	プール	濠・ 池等	下水道	その他
20～ 40m 未満	井戸	100m	60～ 100m 未満	40～ 60m 未満	20～ 40m 未満								
69		4	10	67	68	5	304	236	6	52	9	1	
43		4	9	25	23		132	77	10	37		8	
16							4			4			
1				2			15			14			1
							20		10	10			
							43	40		3			
		1	1	3	3		113	105		7	1		
					34		32	25		5	2		
5							7			7			
11				1			5	2		3			
1				2			4	2	2				
19	2			10	4	10	10			9	1		
		1	2	3	3		3	2		1			
17				10	8		26	4		12	5		5
4					3		95	78		3	14		
34				28	2		82	78		4			
4					2		186	179		7			
1							137	131		4	2		
							51	45		5	1		
225	2	10	22	151	150	15	1,269	1,004	28	187	35	9	6

### 3 - 22 消防水利の年別推移

(各年4.1現在)

		平成 15年	平成 16年	平成 17年	平成 18年	平成 19年
消火栓	公設	8,179	8,603	8,708	8,737	9,673
	私設	45	124	101	101	530
防火水槽	40m <sup>3</sup> 以上	2,046	2,071	2,076	2,082	2,082
	20m <sup>3</sup> ~ 40m <sup>3</sup> 未満	370	379	384	383	375
井戸		2	17	7	17	17
その他(河川・池・プール等)		1,278	1,271	1,385	1,270	1,269
計		11,920	12,465	12,661	12,590	13,946



### 3 - 23 消防通信施設の状況

(各年4.1現在)

		平成 14年	平成 15年	平成 16年	平成 17年	平成 18年
消防及び救急業務 併用無線局	基地局及び固定局	32	30	26	17	21
	移動局	463	465	470	349	413
消防機関に ある電話	火災報知専用電話	62	61	25	26	26
	消防電話	80	80	65	65	65
	一般加入電話	117	102	90	106	106
救急指令装置		3	3	5	5	4

### 3-24 消防・救急業務用無線通信施設の現況

(平成19.4.1現在)

	固定局			基地局及び携帯基地局							航空局	移動局					無線の他の局数計		
	局数		その他局の電波の数	局数			電波の数					局数	陸上移動局数	携帯局数	航空機局数	船舶局数		小計	
	多重	その他		基地局	携帯基地局	小計	全国共通波	県内共通波	その他										
								単信波	複信波										
鳥取市			0			0										0			
米子市			0			0										0			
倉吉市			0	1		1		1					9			9	10		
境港市			0			0										0			
岩美町			0			0										0			
若桜町			0			0										0			
智頭町			0			0										0			
八頭町			0			0										0			
三朝町			0			0										0			
湯梨浜町			0			0										0			
琴浦町			0			0										0			
北栄町			0			0										0			
日吉津村			0			0										0			
大山町			0	3		3			3				56			56	59		
南部町			0			0										0			
伯耆町			0	1		1			1				8	14		22	23		
日南町			0			0										0			
日野町			0			0										0			
江府町			0			0										0			
市町村計	0	0	0	0	5	0	5	0	1	4	0	0	73	14	0	0	87	0	92
東部広域行 管理組合消防局	2		2		2		2	3	1	2	1		117				117		121
鳥取中部ふるさと 広域連合消防局		3	3	7	3		3	3	1	3			60				60		66
西部広域行政 管理組合消防局	2		2		4		4	1	1	2	1		149				149		155
組合計	4	3	7	7	9	0	9	7	3	7	2	0	326	0	0	0	326	0	342
県計	4	3	7	7	14	0	14	7	4	11	2	0	399	14	0	0	413	0	434

### 3-25 火災通報施設等の現況

(平成19.4.1現在)

	火災報知機					電話(消防機関にあるもの)				救急指令装置		
	受信機(基)	発信機			テレビ監視装置(基)	小計(回線)	火災報知専用電話(回線)	消防電話		加入電話(回線)	救急指令専用	消防指令装置と併用
		小計(基)	公衆用(基)	自衛用(基)				回線	1ヶ月当たりの経費(千円)			
東部広域行 管理組合消防局						106	6	44	470	56		1
鳥取中部ふるさと 広域連合消防局						43	5	11	170	27		
西部広域行政 管理組合消防局						48	15	10	774	23		3
県計	0	0	0	0	0	197	26	65	1414	106	0	4

### 3- 26 化学消火薬剤備蓄状況

(平成19.4.1現在)

	計		化学消火薬剤種別									
	(kL)	(kg)	たん白系 (kL)		合成界面活性剤 (kL)	水成膜泡消火薬剤 (kL)	水溶性液体用泡消火薬剤 (耐アルコール用)	粉末 (kg)				
			3%型	6%型				第1種粉末	第2種粉末	第3種粉末	第4種粉末	
琴浦町	0.06		0.06									
日吉津村	0.04			0.04								
南部町	0.10		0.10									
市町村計	0.20	0	0.16	0.04	0	0	0	0	0	0	0	0
東部広域行政管理組合消防局	10.36				10.36							
中部ふるさと広域連合消防局	2.14				1.88	0.26						
西部広域行政管理組合消防局	6.96		0.44		2.02		4.50					
組合計	19.46	0	0.44	0	14.26	0.26	4.50	0	0	0	0	0
県計	19.66	0	0.60	0.04	14.26	0.26	4.50	0	0	0	0	0

### 3-27 平成18年度消防学校教育実施状況

教育種別		期別	期間		実施 時間 数	人員	階 級 別 内 訳			
			期日	実施 日数						
消 防 職 員	初任教育		23	18.4.3 ~ 9.15	116	806	10	消防士10		
	専科教育	特殊災害科	3	18.8.21 ~ 8.31	9	58	12	消防士長12		
		予防査察科	6	19.1.29 ~ 2.20	16	107	13	消防士長 8、消防副士長 2、消防士 3		
		救急科	6	18.9.19 ~ 11.16	41	282	20	消防士20		
	特別教育	救急救命士講習 (薬剤投与)	1	18.5.9 ~ 6.14	27	184	13	消防指令補3、消防士長9、消防副士長 1		
		救急救命士講習 (気管挿管)	7	19.1.10 ~ 1.24	11	72	11	消防指令補5、消防士長3、消防副士長2、消防士1		
			8	19.2.21 ~ 3.7	11	72	10	消防司令1、消防司令補4、 消防士長3、消防副士長1、消防士1		
	小 計					231	1581	89		
	消 防 団 員	基礎教育		51	18.4.15 ~ 4.16	2	12	6	班長1、団員5	
				52	18.11.25 ~ 11.26	2	12	26	部長1、班長1、団員24	
幹部教育		29	19.2.17 ~ 2.18	2	12	16	分団長4、副分団長4、部長3、班長5			
専科教育		消防操法指導科	29	18.5.20 ~ 5.21	2	12	23	副団長3、分団長1、副分団長6、部長3、班長10		
		消防操法科	4	19.3.17 ~ 3.18	2	12	13	班長5、団員8		
		機 関 科	40	18.8.5 ~ 8.6	2	12	11	分団長1、部長1、班長2、団員7		
特別教育		応急手当普及員講習	-	18.12.2 ~ 12.3、 18.12.10	3	25	22	副分団長6、部長2、班長6、団員8		
		応急手当指導員講習	-	19.1.20 ~ 1.21	2	17	15	分団長 1、副分団長2、部長1、班長4、団員7		
小 計					17	114	132			
一 般		市町村消防防災 関係職員指導科		-	18.5.24	1	6	2	境港市2	
	自衛防災組織員教育科		37	18.11.21 ~ 11.22	2	12	30	福祉施設		
			38	18.12.19 ~ 12.20	2	12	23			
	応急手当普及員講習		-	18.12.2 ~ 12.3、 18.12.10	3	25	18			
	応急手当指導員講習		-	19.1.20 ~ 1.21	2	17	6			
	一	日	入	校	-	18.4.26	1	2	25	倉吉市西郷地区民生児童委員協議会
	一	日	入	校	-	18.6.20	1	7	30	鳥取県新規採用職員研修
	一	日	入	校	-	18.6.26	1	3	1	個人
	一	日	入	校	-	18.7.10	1	1	12	日吉津村海川地区自主防災組織
	一	日	入	校	-	18.7.23	1	6	4	日南町女性消防隊
	一	日	入	校	-	18.7.24	1	2	29	倉吉市灘手地区「これから大学」
	一	日	入	校	-	18.7.29	1	3	60	岸本中学校 2年生及び保護者
	一	日	入	校	-	18.8.6	1	6	4	日南町女性消防隊
	一	日	入	校	-	18.10.15	1	2	67	部落開放同盟西部地区協議会女性部
	一	日	入	校	-	18.11.17	1	4	99	社会福祉法人防災対策研修会
小 計					20	108	410			
合 計					268	1803	631			

### 3-28 平成18年度消防局別消防職員消防学校入校状況

区分 消防局名	計	初 任 教 育	専科教育			特別教育		
			特 殊 災 害 科	予 防 査 察 科	救 急 科	救 急 救 命 士 講 習 （ 薬 剤 投 与 ）	救 急 救 命 士 講 習 （ 気 管 挿 管 第 7 期 ）	救 急 救 命 士 講 習 （ 気 管 挿 管 第 8 期 ）
鳥取県東部広域 行政管理組合消防局	23	2	5	5	4	4	2	1
鳥取中部ふるさと 広域連合消防局	31	6	3	3	10	3	3	3
鳥取県西部広域 行政管理組合消防局	35	2	4	5	6	6	6	6
計	89	10	12	13	20	13	11	10

### 3-29 平成18年度消防団員市町村別教育別入校者数

区分 市町村名	団員数	基礎教育 51・52期	幹部教育 29期	専科教育			特別教育		計 A	現地教育		一日入校		計 B	合計 A+B
				消防操法指導科 29期	消防操法科 4期	機関科 40期	講応急手当普及 習員	講応急手当指導 習員		回数	人数	回数	人数		
鳥取市	1,337	4	5	1	2	5	6	7	30						30
米子市	509	6	3	3	3	2	2	2	21						21
倉吉市	565	5		3			6	1	15						15
境港市	100	2		6		3	3	3	17						17
市計	2,511	17	8	13	5	10	17	13	83						83
岩美町	573														
若桜町	57														
智頭町	490	1	1				2		4						4
八頭町	121	3	3	1					7						7
三朝町	344		4						4						4
北栄町	171	2		3					5						5
湯梨浜町	156			2					2						2
琴浦町	99	2				1			3						3
日吉津村	26			1					1						1
大山町	143	3							3						3
南部町	149	4		1	7		3	2	17						17
伯耆町	142				1				1						1
日南町	102			1					1						1
日野町	61														
江府町	49			1					1						1
町村計	2,683	15	8	10	8	1	5	2	49						49
消防協会等										2	184	12	998	1,182	1,182
県計	5,194	32	16	23	13	11	22	15	132	2	184	12	998	1,182	1,314

### 3-30 消防大学校への入校状況

区分 年度	総合教育					専科教育							高度専門教育コース			その他	人員計	派遣団体数
	本科	幹部部	幹部研修会	上級幹部科	その他	警防科	予防科	救急科	救助科	危険物科	火災調査科	新任教官科	緊急消防援助隊教育科	危機管理・防災教育科	調査研究科			
平成4年度	1					1	1		1		1					3	8	4
平成5年度	1								1		2					3	7	4
平成6年度	1					1	1				2					2	7	4
平成7年度	1					1	1		1		2					3	9	4
平成8年度	1					1	1		1		2					2	8	4
平成9年度	1					1	1		1		2					5	11	4
平成10年度	1		1			1	1	1			2					3	10	5
平成11年度	1		1				1		1		2					4	10	4
平成12年度	1		1			1	1				2					7	13	4
平成13年度	1		1			1	1	1	1		1					6	13	4
平成14年度	1			1	1	1					1					7	12	5
平成15年度	1				1		2	1	2							6	13	5
平成16年度	1			1		1	1	1			1					6	12	5
平成17年度	1					1		2			1		4	13	3	1	26	6
平成18年度		1				1			1	1		1	3	4			12	6

(注) 平成13年度までは、火災調査科には火災調査講習会の受講者を計上

### 3- 31 救急救命研修所派遣実績 (平成14年度～18年度)

派遣期間 団体名	14年度		15年度		16年度		17年度		18年度		派遣 実績 累計
	14. 4. 8 } 14. 9.24	14.10. 8 } 15. 3.24	15. 4. 8 } 15. 9.22	15.10. 7 } 16. 3.22	16. 4. 6 } 16. 9.27	16.10. 5 } 17. 3.22	17. 4. 5 } 17. 9.26	17.10. 4 } 17. 3.20	17. 4. 5 } 17. 9.26	17.10. 4 } 17. 3.20	
鳥取県東部 広域行政 管理組合	3		2	2	2	2	2	2	1	3	39
鳥取中部 ふるさと 広域連合	2	1		1		1	1	1	1	1	26
鳥取県西部 広域行政 管理組合	2	2	2	2	2	2	2	2	2	2	54
合 計	7	3	4	5	4	5	5	5	4	6	119



### 3-32 消防防災ヘリコプター運航状況

区分	年次	平成16年		平成17年		平成18年	
		出動件数	飛行時間	出動件数	飛行時間	出動件数	飛行時間
災害応急対策活動		8件	11時間46分	7件	7時間36分	2件	5時間21分
火災防御活動		5件	5時間42分	3件	4時間04分	3件	6時間23分
救急活動		46件	56時間58分	62件	79時間34分	62件	60時間53分
救助活動		28件	33時間23分	22件	16時間53分	22件	11時間59分
航空広域応援活動		5件	23時間12分	4件	11時間45分	2件	11時間25分
(緊急運航計)		92件	131時間01分	98件	119時間52分	91件	96時間01分
災害予防対策活動		2件	3時間35分	5件	9時間31分	4件	6時間17分
消防防災訓練		28件	29時間26分	36件	40時間00分	36件	45時間05分
自隊訓練		63件	82時間22分	51件	65時間29分	55件	68時間26分
一般行政活動		13件	18時間31分	18件	25時間10分	19件	30時間45分
その他		15件	19時間45分	10件	8時間54分	8件	12時間30分
(通常運航計)		121件	153時間39分	120件	149時間04分	122件	163時間03分
合計		213件	284時間40分	218件	268時間56分	213件	259時間04分

### 3-33 市町村別臨時離着陸場一覧

(平成19.4.1現在)

市町村名	臨時離着陸場名	所在地	種別
鳥取市	鳥取クレー射撃場	鳥取市覚寺768-1	一般
	千代川市民スポーツ広場	鳥取市古市	一般
	倉田スポーツ広場	鳥取市国安	一般
	浜坂小学校グラウンド	鳥取市浜坂一丁目14-1	防災対応
	桜ヶ丘中学校グラウンド	鳥取市桜谷227	一般
	江山中学校グラウンド	鳥取市倭文65	一般
	市営サッカー場	鳥取市蔵田423	一般
	美保公園多目的広場	鳥取市吉成3丁目	防災対応
	布勢総合運動場サブグラウンド	鳥取市布勢146-1	一般
	久松小学校	鳥取市東町2-201	防災対応
	岩倉小学校	鳥取市立川町7-101	防災対応
	日進小学校	鳥取市吉方温泉1-131	防災対応
	千代水野球場	鳥取市千代水3丁目110・111	防災対応
	湖南小学校	鳥取市六反田1-5	防災対応
	鳥取県立中央病院	鳥取市江津730	一般
	江津(河川敷防災ヘリポート)	鳥取市江津 千代川河口	一般
	県立鳥取西高等学校	鳥取市東町2-112	一般
	鳥取プレイランド跡地	鳥取市国府町菅野	一般
	国府町民グラウンド	鳥取市国府町町屋723	一般
	雨滝駐車場	鳥取市国府町雨滝687	防災対応
	福部町民グラウンド	鳥取市福部町海士345-6	一般
	福部小中グラウンド	鳥取市福部町高江172-1	一般
	オアシス広場	鳥取市福部町海士2164-834	一般
	河原部落裏千代川河川敷	鳥取市河原町河原	一般
	用瀬町運動公園	鳥取市用瀬町古用瀬660-1	一般
	興徳広場	鳥取市用瀬町鷹狩33-1	一般
	社広場	鳥取市用瀬町大字宮原84-1	防災対応
	屋住町民運動場	鳥取市用瀬町大字屋住873	防災対応
	佐治町多目的運動広場	鳥取市佐治町大井601	防災対応
	気高町町民運動場	鳥取市気高町大字八幡407-96	一般
	気高中学校グラウンド	鳥取市気高町浜村784-51	一般
	逢坂小学校グラウンド	鳥取市気高町山宮369-2	一般
	瑞穂小学校グラウンド	鳥取市気高町下坂本48	一般
	宝木小学校グラウンド	鳥取市気高町宝木989	防災対応
	鹿野中学校グラウンド	鳥取市鹿野町鹿野896	一般
	鹿野町防災ヘリ基地	鳥取市鹿野町鹿野1517	一般
	青谷町農村広場(多目的広場)	鳥取市青谷町青谷5283-1	防災対応
	中郷小学校グラウンド	鳥取市青谷町亀尻257-2	一般
	青谷中学校グラウンド	鳥取市青谷町4190-1	一般
	青谷町総合支所広場	鳥取市青谷町青谷667番地	防災対応
米子市	日野川運動公園Bグラウンド	米子市上福原	一般
	市営湊山球場	米子市久米町63-1	防災対応
	東山陸上競技場	米子市車尾778	防災対応
	鳥取県消防学校	米子市流通町1350	一般
	米子埠頭	米子市灘町3-148-21	一般
	米子市営淀江スポーツ広場	米子市淀江町西原805	一般
	淀江小学校グラウンド	米子市淀江町西原244-2	防災対応
大和公園	米子市淀江町大字中間1154-1	一般	
倉吉市	倉吉市営陸上競技場	倉吉市葵町678	一般
	河北中央公園	倉吉市福庭町2-44	一般
	飛天夢広場	倉吉市東厳城町1	一般

市町村名	臨時離着陸場名	所在地	種別
倉吉市	久米農村広場	倉吉市福富1	一般
	倉吉自転車競技場	倉吉市桜68-23	一般
	倉吉市天神川	倉吉市大塚84-1	一般
	小鴨川金谷河川敷	倉吉市関金町関金宿444-2	一般
	鴨川中学校グラウンド	倉吉市関金町大鳥居25	一般
	関金小学校グラウンド	倉吉市関金町関金宿666	一般
境港市	第三中学校	境港市外江町1372	一般
	渡小学校	境港市渡町901	一般
	第二中学校	境港市竹内町2438	一般
	誠道小学校	境港市誠道町2062	防災対応
	境港消防署	境港市中野町2116	防災対応
岩美町	岩美町民総合運動場	岩美町高山302	一般
	岩美西小学校グラウンド	岩美町大谷2343	一般
	岩美北小学校グラウンド	岩美町浦富2128	一般
	岩美中学校グラウンド	岩美町浦富707	一般
	岩井地区社会体育施設(屋外運動場)	岩美町岩井138	防災対応
	小田地区社会体育施設(屋外運動場)	岩美町院内290-3	防災対応
若桜町	池田小学校	若桜町中原326	防災対応
	ふれあい広場	若桜町若桜772	防災対応
	若桜小学校	若桜町若桜501	防災対応
智頭町	智頭町総合運動場	智頭町智頭728-5	防災対応
	智頭町民運動場	智頭町智頭2682-1	防災対応
八頭町	町営郡家野球場	八頭町385-3	防災対応
	八頭町郡家運動場	八頭町奥谷381	防災対応
	県立八頭高等学校グラウンド	八頭町久能寺725	一般
	町立中央中学校グラウンド	八頭町郡家296	一般
	町立郡家西小学校グラウンド	八頭町郡家541	防災対応
	船岡農業者トレーニングセンターグラウンド	八頭町坂田409-1	防災対応
	船岡中学校校庭	八頭町坂田30	一般
	八東総合運動公園野球場	八頭町徳丸528	一般
旧八東安部小学校	八頭町安井宿	防災対応	
三朝町	町営三朝陸上競技場	三朝町本泉769-1	一般
	三徳川親水公園	三朝町横手	一般
	桜つつみ中の島公園	三朝町湯谷229	一般
	町立南小学校運動場	三朝町穴鴨166-2	防災対応
	中津ダム	三朝町中津815-2	一般
北条町	北条運動場	北条町土下105	一般
	北条野球場	北条町国坂385-5	防災対応
	北条小学校	北条町国坂680	一般
	北条中学校	北条町土下100-1	一般
	西高尾ダム東側町有地	大栄町大字西高尾1056	一般
	由良台場跡	大栄町大字由良宿1457	一般
湯梨浜町	県立東郷湖羽合臨海公園多目的広場	湯梨浜町南谷550-2	一般
	羽合野球場	湯梨浜町南谷537-6	一般
	北浜中学校	湯梨浜町田後745	一般
	泊野球場	湯梨浜町大字泊字三ヶ種ヶ谷	一般
	泊小学校グラウンド	湯梨浜町大字泊280	防災対応
	石脇区民スポーツ広場	湯梨浜町石脇793-8	一般
	東郷運動場	湯梨浜町久見136-1	一般
東郷運動公園	湯梨浜町大字川上1060	一般	

市町村名	臨時離着陸場名	所在地	種別
湯梨浜町	花見コミュニティー施設	湯梨浜町大字門田5	防災対応
	東郷小学校	湯梨浜町大字小鹿谷820	防災対応
	桜コミュニティー施設	湯梨浜町大字松崎619	防災対応
琴浦町	八橋小学校グラウンド	琴浦町八橋705	一般
	赤碕総合運動公園	琴浦町松谷564-2	一般
	赤碕中学校	琴浦町赤碕1922-1	一般
	赤碕小学校	琴浦町赤碕264	一般
	成美小学校	琴浦町佐崎16	防災対応
	安田小学校	琴浦町篋津318	防災対応
	以西小学校	琴浦町宮木239	防災対応
日吉津村	日吉津小学校	日吉津村日吉津876-1	一般
大山町	大山農村運動広場	大山町今在家607	一般
	大山町町民野球場	大山町今在家607	防災対応
	大山国体広場	大山町大山上ノ原145-11	一般
	大山運動広場	大山町大山上ノ原145-12	一般
	夕陽の丘神田	大山町加茂2663	一般
	中山野球場	大山町下甲798-1	一般
南部町	西伯カントリーパーク	南部町能竹397-1	一般
	緑水園	南部町下中谷965-1	一般
	南部町立ふるさと交流センター	南部町福成1455	一般
	西伯小学校	南部町法勝寺336	一般
	法勝寺中学校	南部町馬場630-1	一般
	天津運動公園	南部町境1565	防災対応
	おおくに田園スクエア	南部町大字原868-7	一般
	南部町民野球場	南部町浅井927	一般
	南部町越敷野町民運動場	南部町池野451	一般
	南部町国民保険西伯病院	南部町法勝寺377-1	防災対応
伯耆町	伯耆町総合スポーツ公園	伯耆町大原1006-3	一般
	岸本中学校	伯耆町吉長90-1	一般
	溝口小学校校庭	伯耆町溝口309	防災対応
	溝口中学校グラウンド	伯耆町長山481	一般
	日光農村広場	伯耆町栃原28-1	防災対応
	伯耆町溝口多目的グラウンド	伯耆町字代900番地	防災対応
日南町	多里山村広場	日南町荻原690-2	一般
	ゆきんこ村運動広場	日南町阿毘緑477	一般
	日南邑グラウンド	日南町神戸上2962-1	一般
	日南湖畔広場	日南町菅沢446	防災対応
	太田農村公園	日南町神福1285-1	防災対応
	板井谷町有地	日南町生山353-1	一般
	山上小グラウンド	日南町笠木304	一般
日野町	黒坂カワコふれあい公園	日野町黒坂下菅	一般
	日野高等学校黒坂校舎グラウンド	日野町黒坂1113	防災対応
	根雨小学校グラウンド	日野町野田271	一般
	日野中学校グラウンド	日野町野田210	一般
	黒坂小学校グラウンド	日野町黒坂1560-1	防災対応
	日野高等学校根雨校舎グラウンド	日野町根雨310	防災対応
江府町	佐川河川公園	江府町佐川828-1	一般
	明倫小学校	江府町大字武庫960-1	防災対応
	江府町防災基地	江府町大字美用835-17	一般
	エバーランド奥大山テニスコート跡地	江府町御机837番地13	防災対応

## 3-34 消防費決算額(1)

(平成17年度決算額)

(単位:千円)

	市町村	組合
消防費	8,787,465	7,004,358
人件費	246,193	6,081,724
うち職員給	648	5,095,885
物件費	361,602	484,799
維持補修費	7,106	27,877
補助費等	7,838,385	77,624
組合負担金合計	7,534,869	0
消防組合	7,494,353	0
補償組合	14,435	0
水防組合	0	0
その他	26,081	0
委託料	0	0
水道事業会計負担金	66,908	0
その他	236,608	77,624
退職金等	1,211	26,955
普通建設事業費等	331,574	174,437
補助事業費計	32,835	60,854
機械器具	32,835	21,857
通信施設	0	0
水利施設	0	0
その他	0	38,997
単独事業費計	298,733	110,119
機械器具	47,410	94,029
通信施設	22,172	1,575
水利施設	38,971	0
その他	190,180	14,515
その他	6	3,464
その他	2,605	157,897

# 消防費決算額 (2)

(平成17年度決算額) (単位:千円)

	普通会計 歳出合計	人口 (18年 3月31日現在) 単位 (人)	消防費基準 財政需要額	消防費 決算額	歳出全体 に占める 消防費割合	人口 1人当たり 消防費	基準財政需要 額に対する消 防費決算額の 割合
鳥取市	85,711,456	199,040	2,582,517	2,770,911	3.23%	13.9	107.3%
米子市	53,894,485	150,199	1,633,187	1,810,269	3.36%	12.1	110.8%
倉吉市	26,229,974	52,569	696,038	749,534	2.86%	14.3	107.7%
境港市	13,316,267	37,140	473,105	509,430	3.83%	13.7	107.7%
岩美町	5,375,647	13,710	223,560	276,686	5.15%	20.2	123.8%
若桜町	2,798,410	4,568	115,571	83,085	2.97%	18.2	71.9%
智頭町	4,461,055	8,910	176,018	172,426	3.87%	19.4	98.0%
八頭町	10,039,897	20,201	381,327	323,913	3.23%	16.0	84.9%
三朝町	4,200,871	7,694	156,384	152,022	3.62%	19.8	97.2%
北栄町	7,131,922	16,662	288,177	245,188	3.44%	14.7	85.1%
湯梨浜町	12,686,538	18,000	320,879	303,018	2.39%	16.8	94.4%
琴浦町	10,197,324	20,165	343,527	321,311	3.15%	15.9	93.5%
日吉津村	1,610,814	3,127	62,888	65,617	4.07%	21.0	104.3%
大山町	10,000,420	19,368	368,863	347,659	3.48%	18.0	94.3%
南部町	6,828,341	12,272	234,047	206,604	3.03%	16.8	88.3%
伯耆町	6,581,870	12,396	242,276	205,203	3.12%	16.6	84.7%
日南町	5,215,009	6,383	146,372	123,922	2.38%	19.4	84.7%
日野町	3,243,531	4,219	104,620	87,107	2.69%	20.6	83.3%
江府町	3,515,794	3,811	95,699	80,526	2.29%	21.1	84.1%
市町村計	273,039,625	610,434	8,645,055	8,834,431	3.24%	14.5	102.2%
東部広域行政 管理組合消防局	5,476,196	246,429		2,774,056	50.66%	11.3	
中部ふるさと 広域連合消防局	3,656,683	115,090		1,446,302	39.55%	12.6	
西部広域行政 管理組合消防局	6,257,042	248,915		2,784,000	44.49%	11.2	
一部事務組合等計	15,389,921	610,434		7,004,358	45.51%	11.5	

歳出額に占める消防費の割合

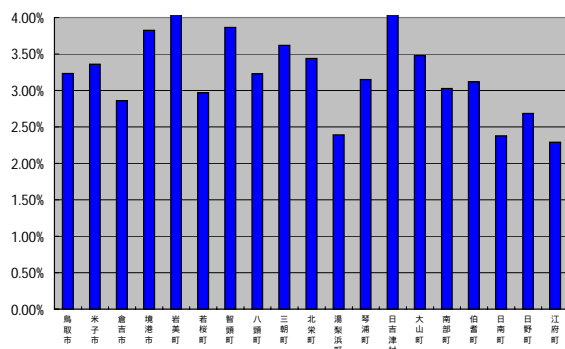

基準財政額に占める消防費決算額の割合

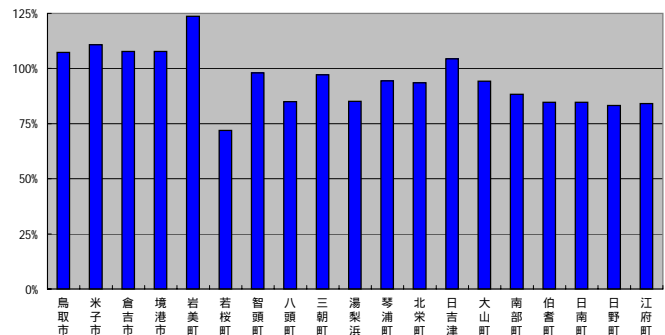

### 3-35 市町村消防費性質別内訳

	消防費 (e)～(f)	人件費 (a)	うち 職員給	物件費 (b)	維持 補修費 (c)	計(d) (ア) ～ (エ)	補助費等					委託料	水道 事業 会計 負担金
							組合負担金						
							小計	消防 組合に 対する もの	消防 補償 組合に 対する もの	水防 組合に 対する もの	その他		
鳥取市	2,770,911	65,098		78,292	1,160	2,481,408	2,342,548	2,342,548					47,551
米子市	1,810,269	27,118		59,884		1,659,914	1,633,150	1,633,150					6,380
倉吉市	749,534	25,188		36,467	17	676,999	653,082	653,082					6,213
境港市	509,430	11,189		17,246	1,706	452,328	441,376	441,376					
岩美町	226,600	17,190		6,079	560	202,771	202,771	180,759			22,012		
若桜町	88,725	2,345		2,917		83,085	78,569	78,311	258				
智頭町	172,426	5,859		7,028		157,767	130,666	130,666					
八頭町	323,913	4,985		16,055		299,950	282,636	282,636					
三朝町	152,022	12,295		17,261	46	121,565	121,087	113,185	7,100		802		
湯梨浜町	303,018	7,166		21,774		248,397	236,407	235,519	888				1,711
琴浦町	321,311	8,533		22,074		268,990	256,952	256,952					1,635
北栄町	245,188	9,757		15,634		219,797	216,257	216,257					500
日吉津村	65,617	2,244		4,126		46,926	46,926	45,856	757		313		
大山町	347,659	10,417		28,502	175	295,028	281,964	281,050	914				2,918
南部町	206,604	7,010		9,749	263	181,870	177,789	174,583	3,206				
伯耆町	202,683	13,098	648		2,632	186,648	186,648	183,546	298		2,804		
日南町	123,922	6,242		6,953	547	110,180	105,627	105,244	383				
日野町	87,107	4,371		8,127		74,609	73,807	73,538	269				
江府町	80,526	6,088		3,434		70,153	66,607	66,095	362		150		
市町村計	8,787,465	246,193	648	361,602	7,106	7,838,385	7,534,869	7,494,353	14,435		26,081		66,908
鳥取県東部広域 行政管理組合	2,774,056	2,362,263	2,009,514	175,030	24,919	41,471							
鳥取中部ふる さと広域連合	1,446,302	1,258,543	970,686	106,724	142	11,892							
鳥取県西部広域 行政管理組合	2,784,000	2,460,918	2,115,685	203,045	2,816	24,261							
一部事務 組合等計	7,004,358	6,081,724	5,095,885	484,799	27,877	77,624							

(平成17年度決算額) (単位:千円)

その他	退職金等	普通建設事業費											その他 (f)		
		計 (e)	補助事業費					単独事業費						その他	
			小計	機械器具 購入費	通信 施設費	水利 施設費	その他	小計	機械器具 購入費	通信 施設費	水利 施設費	その他			
91,309		144,953										4,284	140,669		
20,384		63,353	17,220	17,220					46,133	2,726			43,407		
17,704		10,469							10,469	4,543	655	4,942	329	394	
10,952		26,961	15,310	15,310					11,651			6,799	4,852		
4,516														378	
27,101		1,772							1,766	1,766				6	
17,314		2,923							2,923	2,923					
478		855							855			855			
10,279		25,681							25,681	23,185		2,496			
10,403		21,714							21,714		21,517		197		
3,040															
		12,321							12,321	12,267			54		
10,146		13,537							13,537			13,537			
4,081		5,879							5,879			5,879		1,833	
		305	305	305											
4,553															
802	1,211														
3,546		851							851			179	672		
236,608	1,211	331,574	32,835	32,835					298,733	47,410	22,172	38,971	190,180	6	2,605
41,471		32,476							32,476	32,476					137,897
11,892		49,001	38,997				38,997	10,004					10,004		20,000
24,261	26,955	92,960	21,857	21,857					67,639	61,553	1,575		4,511	3,464	
77,624	26,955	174,437	60,854	21,857			38,997	110,119	94,029	1,575			14,515	3,464	157,897



# 4 保安

## 4 保安

### 高压ガス

県内の高压ガス関係事業者は1174事業所で、内訳は製造関係が617事業所、販売関係が479事業所、貯蔵所が50事業所、容器の製造、検査関係が11事業所、特定高压ガスの消費関係が17事業所となっている。(平成19年3月31日現在)

県内高压ガス関係事業者の推移

	平成14年度	平成15年度	平成16年度	平成17年度	平成18年度
第一種製造者	94	98	98	93	91
第二種製造者	511	516	512	516	526
販売事業者	457	467	468	476	479
貯蔵所	39	46	47	47	50
容器検査所	6	6	6	9	10
容器製造事業者	1	1	1	1	1
特定高压ガス消費者	19	18	18	16	17
	1127	1152	1150	1158	1174

県内の平成18年における高压ガス保安法関係事故は6件(対前年比+5件)であった。事故の種類は、いずれも高压ガス容器の「盗難、紛失」に係るものであった。

全国の状況について見ると、平成18年の高压ガス保安法関係の事故は、553件発生しており、前年を52件上回る結果となった。事故の内訳は、「災害」に係るものが193件(対前年比+29件)、「盗難・紛失」に係るものが360件(対前年比+23件)であった。製造事業所での「災害」件数が、98件(前年比+33件)と大幅に増加したことが、事故件数増加の要因となった。

「盗難・紛失」に関しては、平成11年から増加傾向を見せはじめ、特に平成14年から急激に増加している。県内においても盗難事故は発生しており、盗難容器は、不適切な使用や不法投棄による事故を招く可能性や、犯罪に利用される恐れがあることから、容器管理者のさらなる管理の徹底が求められる。

高压ガス保安法関係事故件数の推移

		平成14年	平成15年	平成16年	平成17年	平成18年
災害	一般	0	19	0	33	0
	LP	0	9	1	7	0
	コンビ	0	15	0	17	0
	冷凍	0	5	0	11	0
	小計	0	48	1	59	0
	移動	0	28	0	25	0
	消費	0	49	0	55	0
	その他	0	13	0	7	0
	災害計	0	138	1	146	0
	盗難・紛失	0	142	0	238	12
合計	0	280	1	384	12	

件数 左側:鳥取県 右側:全国

### LPガス

県内の平成18年におけるLPガスの事故件数は6件(前年比+4件)であった。内1件は負傷者1名を出す事故となった。

事故の内容としては、一般消費者が自宅にて、カセットコンロにより調理しようとした際、積雪の重みにより破損したガス配管から漏れ出したガスに着火、軽度の火傷を負ったもの。

また、ガスホースの破損・漏洩事故が4件連続で発生した。ホース破損箇所は、刃物の切り口のようなことや、付近にカッターの刃が落ちていたこと等から故意によるものと推測される。

その他、LPガス設備の不良品による漏洩事故が1件発生した。

全国のLPガス事故件数は、平成18年は前年より大幅に増加して219件(前年比+114件)となっている。これらの事故による死傷者は、死者0名、傷者5名であった。

このような事故に対し、販売事業者の保安意識の向上及び消費者への注意喚起等に努める必要がある。

事故件数の推移

	平成14年	平成15年	平成16年	平成17年	平成18年
鳥取県	1	1	1	2	6
全国	90	120	105	105	219

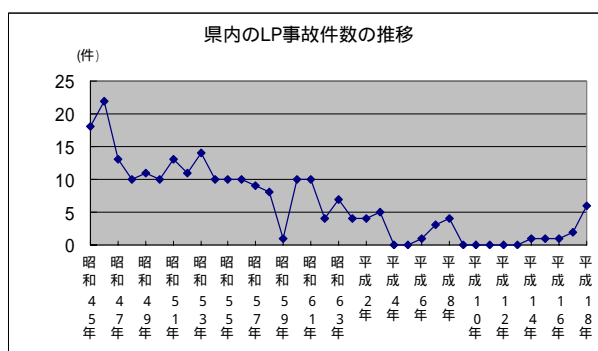

県内のLPガス販売事業者数は143事業者、販売店数は158店舗(平成19年3月31日現在)であり、販売事業者数は前年度末に比べて7事業者、販売店数は27店舗それぞれ減少した。

## 電気工事業

県内の電気工事業業者数は407社である(平成19年3月31日現在)。

このうち、登録電気工事業者は242社、みなし登録電気工事業者は154社であり、全体の97%を占めている。平成18年度は前年度に比べて、登録電気工事業者が15社、みなし登録電気工事業者が11社の減少となっている。

電気工事業者数

	平成14年度	平成15年度	平成16年度	平成17年度	平成18年度
電気工事業法に基づく登録業者	238	239	244	257	242
電気工事業法に基づく通知業者	1	1	1	1	1
建設業法に基づく届出業者	162	159	158	165	154
建設業法に基づく通知業者	10	10	10	10	10
計	411	409	413	433	407

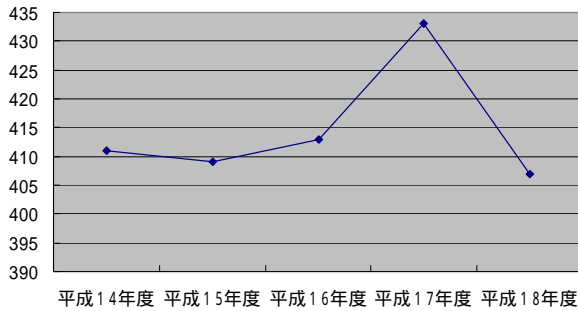

## 火薬類

平成18年中には、県内で火薬類事故は発生しなかった。

全国の様子は、事故件数40件、死者2名、負傷者42名となっており、中でも、煙火の消費中の事故が多くを占めている。

県内の火薬関係事故件数の推移

年度	平成14年	平成15年	平成16年	平成17年	平成18年
事故件数	0	1	0	1	0

全国の火薬関係事故件数の推移

	平成14年	平成15年	平成16年	平成17年	平成18年
事故件数	38	37	41	34	40
死者数	0	13	0	2	2
負傷者数	51	39	51	37	42

全国の火薬類事故件数推移

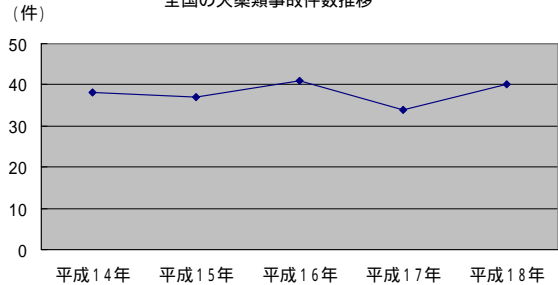

また、平成18年度における県内の火薬類の譲受許可件数は85件、消費許可件数は102件であり、譲受許可件数が大きく減少した。

	平成14年度	平成15年度	平成16年度	平成17年度	平成18年度
譲受許可件数	127	109	120	120	85
消費許可件数	192	128	174	103	102

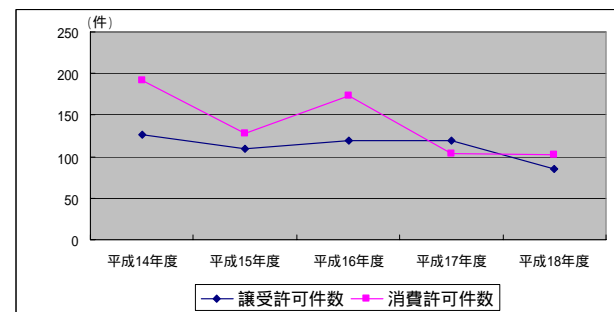

4-1 県内高圧ガス保安法関係事故集計表

(各年12.31現在)

	L P ガ ス															一般ガス			冷 凍			合 計		
	販 売 所			消 費 先						運 搬 中			小 計			件数	死者	負傷者	件数	死者	負傷者	件数	死者	負傷者
				自損故意			そ の 他																	
	件数	死者	負傷者	件数	死者	負傷者	件数	死者	負傷者	件数	死者	負傷者	件数	死者	負傷者	件数	死者	負傷者	件数	死者	負傷者	件数	死者	負傷者
平成14年																						0	0	0
平成15年	1												1									1	0	0
平成16年							12						12									12	0	0
平成17年							1						1									1	0	0
平成18年							5						5			1						6	0	0

#### 4-2 高圧ガス関係事業所の推移

(各年3月31日現在)

		平成14年度	平成15年度	平成16年度	平成17年度	平成18年度
第一種製造者	LPガス	27	26	25	25	24
	一般ガス	13	14	14	15	16
	兼業	7	7	7	8	7
	冷凍	47	51	50	45	44
第二種製造者	一般ガス	98	97	95	98	99
	LPガス	1	1	2	2	2
	冷凍	412	418	415	416	425
販売事業者	LPガス	179	184	184	182	183
	一般ガス	257	265	264	274	276
	兼業	21	18	20	20	20
貯蔵所		39	46	47	47	50
容器検査所		6	6	6	9	10
容器製造事業者		1	1	1	1	1
特定高圧ガス消費者		19	18	18	16	17

#### 4-3 高圧ガス別事業所の内訳(冷凍を除く)

複数のガスを取扱う事業所含む

(平成19年3月31日現在)

	第一種製造者	第二種製造者	販売所	貯蔵所	特定高圧ガス消費者
空気	4	12	1	0	
酸素	9	35	28	11	5
アセチレン	1	0	17	5	
窒素	9	36	21	28	
水素	0	0	7	6	2
炭酸ガス	7	4	24	10	
フロンガス	2	9	265	4	
塩素	0	0	2	1	1
LPガス	31	2	208	22	11
アルゴン	3	3	5	4	
アンモニア	0	0	6	1	
硫化水素	0	0	0	0	
エチレン	0	0	2	1	
天然ガス	7	0	3	2	
一酸化炭素	0	0	1	0	
特殊ガス	0	0	7	3	3
その他	0	2	13	4	
計	73	103	610	102	22

#### 4-4 市町村別事業所数

(平成19.3.31現在)

市町村名	第一種製造者					第二種製造者		特定 高圧ガス 消費者	第一種 貯蔵所	第二種 貯蔵所	容器 検査所	販売所
	LPG ガス	一般 ガス	一般 ガス兼業 LPGガス	冷凍・ 冷房	計	一般 ガス LPGガス	冷凍・ 冷房				外 数 ( ) 内製 造所	一般 ガス
鳥取市	4	7	5	5	21	36	110	4	3	17	7	106
米子市	8	7	1	4	20	19	122	8	4	6	1	93
倉吉市	7		1	3	11	14	28	3	4	5	2 (1)	35
境港市	2	1		27	30	9	73		2	2		20
岩美町				2	2	2	4					5
若桜町					0	0	1					
智頭町					0	1	3					5
八頭町					0	4	3	1		1		4
三朝町				1	1	3	9					1
北栄町		1			1	2	4					4
湯梨浜町					0	1	14					11
琴浦町	2			2	4	3	24			2		11
日吉津村					0	0	1					
大山町					0	4	10			1		3
南部町					0	2	5			2		1
伯耆町					0	0	4					
日南町	1				1	1	1					1
日野町					0	0	3	1		1		
江府町					0	0	6					
合計	24	16	7	44	91	101	425	17	13	37	10	300

#### 4-5 高圧ガス貯槽の基数

(単位:基) (平成19.3.31現在)

	3t以上 10t未満	10t以上 50t未満	50t以上	計
液化酸素	5	4	0	9
液化炭酸ガス	10	2	0	12
液化塩素	0	4	0	4
液化窒素	22	10	0	32
液化石油ガス	3	48	9	60
液化アルゴン	1	1	0	2
液化天然ガス	0	2	3	5

#### 4-6 高圧ガス容器検査本数

(単位:本)

平成14年度	平成15年度	平成16年度	平成17年度	平成18年度
36,024	18,013	24,302	41,085	0

県の業務廃止

4-7 LPガス事故件数

(各年12.31現在)

年		平成 14年	平成 15年	平成 16年	平成 17年	平成 18年
発生件数		1	1	1	2	6
人的被害	死者					
	傷者		1	1		1
災害現象	漏えい	1		1	1	1
	爆発・火災		1			1
	酸欠・中毒					
	その他				1	4
漏えい原因	元栓誤開放					
	接続不良					1
	点火ミス					
	自損行為					
	その他	1	1	1	1	
着火原因	燃焼器			1		
	タバコ					
	電気器具					
	その他					1
警報器 (検知器)	有	1	1	1	2	1
	無					1
建物用途	個別住宅				1	1
	共同住宅		1		1	1
	飲食店等			1		4
	その他	1				
発生器具	閉止弁					
	ゴム管		1			4
	燃焼器			1		
	その他	1			2	2



4-8 LPガス事故件数(2)

(各年12.31現在)

責任の所在	平成14年		平成15年		平成16年		平成17年		平成18年	
	件数	%	件数	%	件数	%	件数	%	件数	%
消費者の不注意によるもの							-	-	-	-
消費者の不注意にもよるが、販売店の保安サービスも不足と思われるもの							-	-	-	-
販売店の処理に欠陥があったもの							-	-	-	-
建築構造の欠陥器具の不良によるもの。整備不良							-	-	1	16.67
その他	1	100	1	100	1	100	2	100	4	83.33
計	1	100	1	100	1	100	2	100	6	100

#### 4-9 LPガス事故件数の年別推移

(各年12.31現在)

年	事故件数	年	事故件数	年	事故件数
昭和44年	14	昭和57年	9	平成7年	3
昭和45年	18	昭和58年	8	平成8年	4
昭和46年	22	昭和59年	1	平成9年	0
昭和47年	13	昭和60年	10	平成10年	0
昭和48年	10	昭和61年	10	平成11年	0
昭和49年	11	昭和62年	4	平成12年	0
昭和50年	10	昭和63年	7	平成13年	0
昭和51年	13	平成元年	4	平成14年	1
昭和52年	11	平成2年	4	平成15年	1
昭和53年	14	平成3年	5	平成16年	1
昭和54年	10	平成4年	0	平成17年	2
昭和55年	10	平成5年	0	平成18年	6
昭和56年	10	平成6年	1		

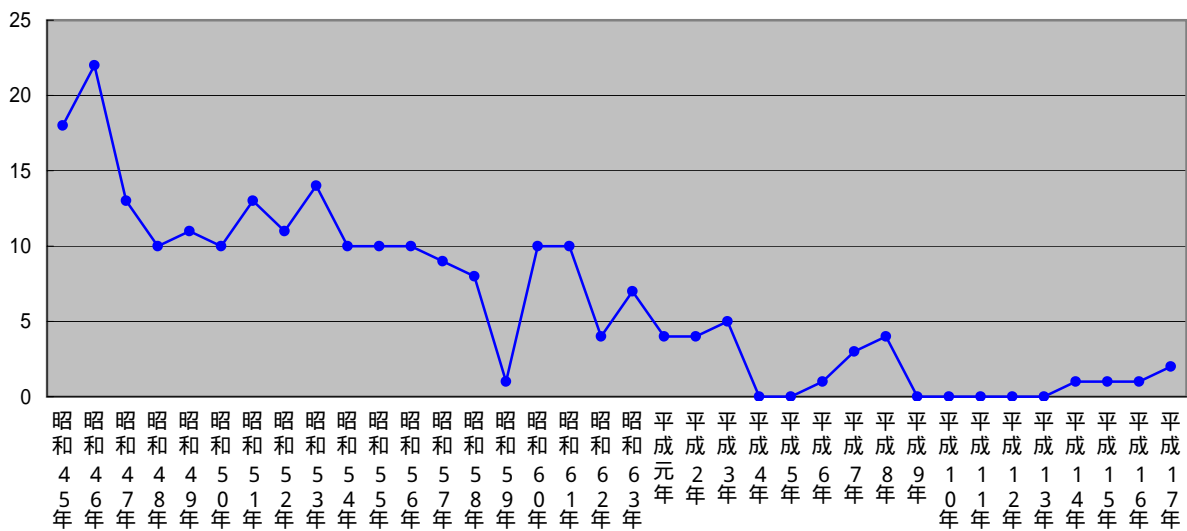

#### 4-10 液化石油ガス(LPガス)販売事業所の推移(LPガス法関係)

	平成14年度	平成15年度	平成16年度	平成17年度	平成18年度
事業者数	159	154	145	150	143
販売所数	182	184	184	185	158

(注)1. 市町村別販売所数は4-11を参照のこと。

2. 経済産業大臣許可を含む。

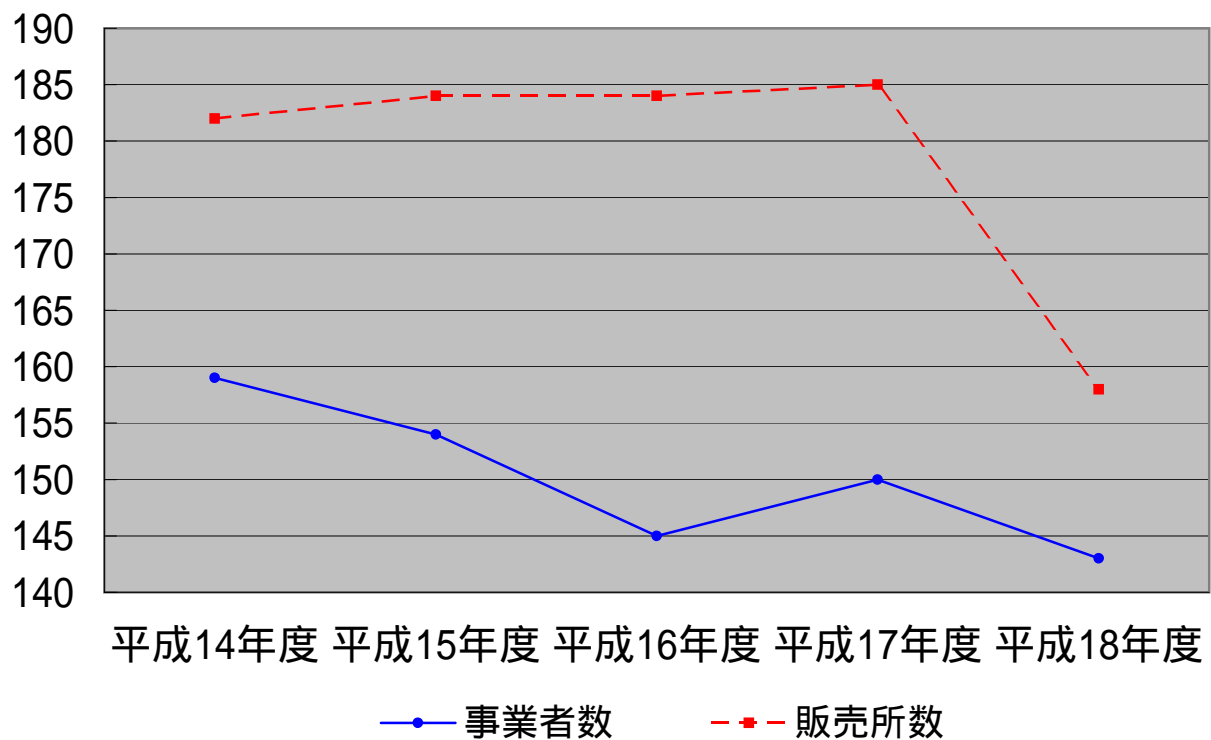

4-11 市町村別LPガス販売事業所数

(平成19.3.31現在)

鳥取市	41	湯梨浜町	5
米子市	24	琴浦町	7
倉吉市	15	日吉津村	1
境港市	17	大山町	4
岩美町	2	南部町	3
若桜町	5	伯耆町	5
智頭町	5	日南町	5
八頭町	7	日野町	5
三朝町	2	江府町	2
北栄町	3	県計	158

(注) ( )内は、経済産業局長登録販売所で内数である。

#### 4-12 液化石油ガス販売量の推移

(単位: t)

区分		年度				
		平成 14年度	平成 15年度	平成 16年度	平成 17年度	平成 18年度
小 売	家 庭 ・ 業 務 用	48,604	48,617	48,766	48,729	47,028
	工 業 用	6,014	6,410	6,599	6,221	6,340
自 動 車 用 ( オ ー ト ガ ス )		4,308	3,878	3,956	4,118	3,834
簡 易 ガ ス 用 ( ガ ス 事 業 法 )		3,000	2,949	2,890	2,881	2,750
計		61,926	61,854	62,211	61,949	59,952

#### 4-13 液化石油ガスの利用状況(一般家庭用)

区分		年度				
		平成 14年度	平成 15年度	平成 16年度	平成 17年度	平成 18年度
総世帯数(A)		205,178	207,910	210,259	218,520	221,162
LPガス消費世帯数(B)		176,776	175,988	174,655	172,028	167,622
LPガス消費量(t) (C)		48,604	48,617	48,766	48,729	47,028
普及率(%) (B/A)		86.2	84.6	83.1	78.7	75.8
1世帯当たりLPガス消費量(kg) (C/B)		274.9	276.2	279.2	283.2	280.6
(参)都市ガス消費世帯数		36,329	36,284	37,649	32,942	36,785

(注)ガス事業法の適用を受けるLPガス消費者を含む。

#### 4-14 平成18年度高压ガス関係試験結果

(高压ガス関係試験結果)

区 分	受験者区分	出願者数	受験者数 (A)	合格者数 (B)	合格率 (A / B) (%)
乙種化学	全 科 目	11	11		0.0
	科目免除	1	1	1	100.0
	計	12	12	1	8.3
乙種機械	全 科 目	5	5	1	20.0
	科目免除				-
	計	5	5	1	20.0
丙化(液石)	全 科 目	15	14	7	50.0
	科目免除	9	9		0.0
	計	24	23	7	30.4
丙化(特別)	全 科 目	19	15	8	53.3
	科目免除	11	11	10	90.9
	計	30	26	18	69.2
第二種冷凍	全 科 目	9	9	5	55.6
	科目免除				-
	計	9	9	5	55.6
第三種冷凍	全 科 目	15	13	5	38.5
	科目免除	1	1	1	100.0
	計	16	14	6	42.9
第一種販売	全 科 目	8	8	7	87.5
	科目免除				-
	計	8	8	7	87.5
第二種販売	全 科 目	19	17	5	29.4
	科目免除	21	21	17	81.0
	計	40	38	22	57.9
LPガス設備士	全 科 目	5	5	2	40.0
	科目免除	4	4	4	100.0
	計	9	9	6	66.7

(高压ガス関係免状交付状況)

区分	平成14年度		平成15年度		平成16年度		平成17年度		平成18年度	
	交 付	再交付	交 付	再交付	交 付	再交付	交 付	再交付	交 付	再交付
乙 種 化 学	3	0	2	1	6	2	2	0	1	1
乙 種 機 械	2	0	1	1	2	0	3	0	2	
丙 種 化 学 液 石	11	0	10	0	5	2	6	1	7	1
丙 種 化 学 特 別	12	1	9	0	15	0	15	0	18	
第 二 種 冷 凍	2	0	5	0	8	0	3	0	5	
第 三 種 冷 凍	8	0	17	0	3	1	13	1	7	1
第 一 種 販 売	13	0	13	1	5	1	5	0	8	
第 二 種 販 売	22	0	33	4	39	7	25	2	23	6
液化石油ガス設備士	31	5	28	8	32	7	35	1	37	1

4-15 高圧ガス保安功労者等表彰状況

区分 年度	高 圧 ガ ス 関 係						
	経済産業大臣	中国経済産業局長			知 事		
	LPガス	LPガス	一般ガス	冷凍	LPガス	一般ガス	冷凍
昭和28年度							
昭和30年度							
昭和42年度					12		
昭和44年度	1						
昭和47年度					11		
昭和49年度	2	3					
昭和50年度		3			1		
昭和51年度		1			2		1
昭和52年度		1			3		
昭和53年度		2			1		2
昭和54年度		3					
昭和55年度				1	2		
昭和56年度	1	1	1		2	3	1
昭和57年度		1	1		3	1	
昭和58年度		1			4	1	
昭和59年度					2	1	
昭和60年度		1			2	1	
昭和61年度		1			3	2	
昭和62年度	1	1	1		3	1	2
昭和63年度		1			3	1	1
平成元年度	1	2			4	1	
平成2年度					5		1
平成3年度		2	2		5		1
平成4年度	1	2			2	2	
平成5年度	1	2	1		4		
平成6年度	1	1			2	1	
平成7年度					1		
平成8年度		1			2	1	
平成9年度		2	1		3		
平成10年度	1	1			2	1	
平成11年度		2			1		
平成12年度	1	2		1	3	1	2
平成13年度	1	2			3	1	2
平成14年度		1			3	1	
平成15年度		1			2	1	
平成16年度					3	1	
平成17年度	2				4	1	2
平成18年度					4	1	1
合 計	14	41	7	2	107	24	16

#### 4-16 電気工事業者数年別推移

	平成 14年度	平成 15年度	平成 16年度	平成 17年度	平成 18年度
電気工事業法に基づく登録業者	238	239	244	257	242
電気工事業法に基づく通知業者	1	1	1	1	1
建設業法に基づく届出業者	162	159	158	165	154
建設業法に基づく通知業者	10	10	10	10	10
計	411	409	413	433	407

#### 4-17 電気工事業者への立入検査実施状況

区分 年度	検査 対象数	検査数	(検査数) (検査対 象数)	違反項目 別件数	違反項目内訳			
					届出不順	標識	帳簿	その他
平成 14年度	411	15	3.6%	11		9	2	
平成 15年度	409	10	2.4%	5		5		
平成 16年度	413	13	3.1%	16		10	6	
平成 17年度	433	3	0.7%	2		2	1	
平成 18年度	407	0						

#### 4-18 電気用品に関する立入検査実施状況

	平成 14年度	平成 15年度	平成 16年度	平成 17年度	平成 18年度
検査販売店数	0	1	1	0	1
検査品数	0	16	16	0	10
違反件数	0	0	0	0	0



4-19 電気工事士免状の交付状況

(単位：件)

区分		年度	平成 14年度	平成 15年度	平成 16年度	平成 17年度	平成 18年度
第一種電気工事士免状	交付数		39	34	34	53	41
	累計		2,320	2,354	2,388	2,441	2,482
第二種電気工事士免状	交付数		217	205	160	166	229
	累計		8,555	8,760	8,920	9,086	9,315

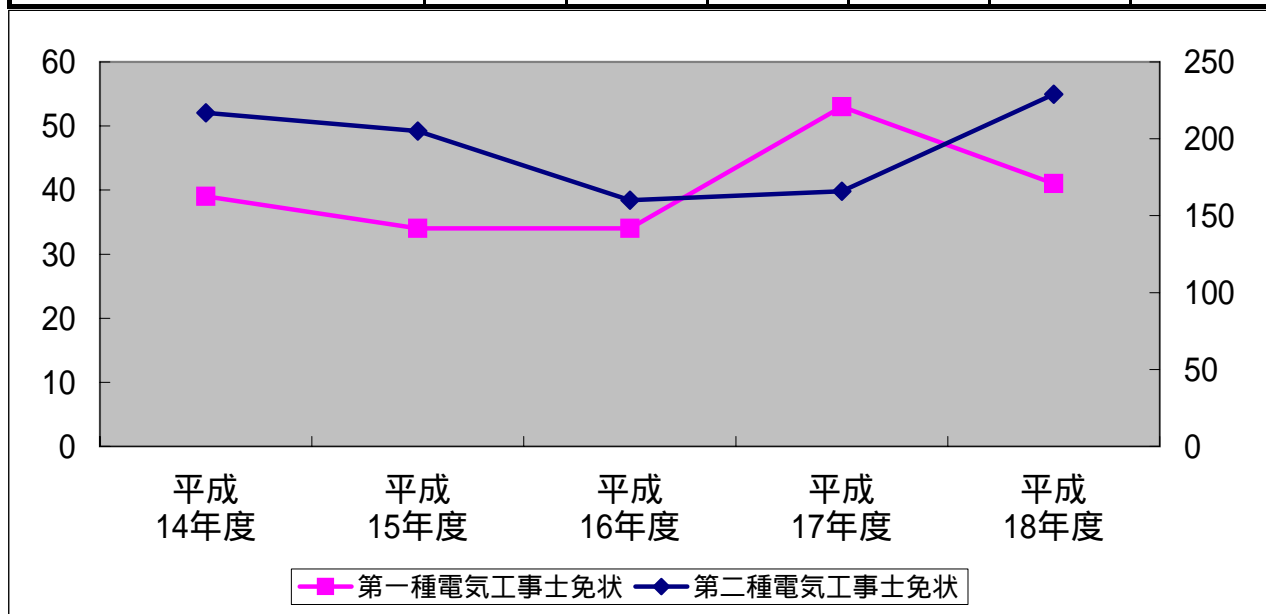

#### 4-20 火薬類事故発生状況

		平成14年	平成15年	平成16年	平成17年	平成18年
県内	事故件数	0	1	0	1	0
	死者数	0	1	0	0	0
	負傷者数	0	1		2	0
全国	事故件数	38	37	41	34	40
	死者数	0	13	0	2	2
	負傷者数	51	39	51	37	42

#### 4-21 火薬類種類別取扱別事故件数

取扱	種類	産業火薬		煙火		がん具煙火		合計	
		鳥取県	全国	鳥取県	全国	鳥取県	全国	鳥取県	全国
製造中	件数		1				1	0	2
	死者数						1	0	1
	負傷者数		1					0	1
消費中	件数		4		31		1	0	36
	死者数				1			0	1
	負傷者数				40			0	40
運搬中	件数							0	0
	死者数							0	0
	負傷者数							0	0
貯蔵中	件数							0	0
	死者数							0	0
	負傷者数							0	0
がんろう中	件数						1	0	1
	死者数							0	0
	負傷者数						1	0	1
その他の事故	件数				1			0	1
	死者数							0	0
	負傷者数							0	0
合計	件数	0	5	0	32	0	3	0	40
	死者数	0	0	0	1	0	1	0	2
	負傷者数	0	1	0	40	0	1	0	42

#### 4-22 火薬類譲受・消費許可件数年別推移

区分 \ 年度	平成 14年度	平成 15年度	平成 16年度	平成 17年度	平成 18年度
譲受許可件数	127	109	120	120	85
消費許可件数	192	128	174	103	102

#### 4-23 火薬庫の種類別棟数

(単位：棟)

区分	平成 13年度	平成 14年度	平成 15年度	平成 16年度	平成 17年度
一級火薬庫	18	18	18	18	18
二級火薬庫	0	0	0	0	0
三級火薬庫	3	3	3	3	3
煙火火薬庫	4	4	4	4	4
計	25	25	25	25	25

#### 4-24 火薬類販売事業所数

区分	年度	平成 14年度	平成 15年度	平成 16年度	平成 17年度	平成 18年度
	産業火薬類(火工品含む)販売所		8	8	8	8
火工品のみの販売所		25	25	25	25	25
計		33	33	33	33	33

#### 4-25 武器等製造法に係る許可事業者数

(平成19.3.31現在)

製造業者	販売業者	販売及び 製造業者	計
	5	2	7

#### 4-26 火薬類立入検査等実施状況

年度	区分	検査を実施した 事業所数	違反 件数	処分・措置数 (事業所数)	
				法令に 基づく 処分	文書注 意始末 書等
平成14年度		177	0	0	0
平成15年度		158	0	0	0
平成16年度		117	0	0	0
平成17年度		143	0	0	0
平成18年度		128	0	0	0

1事業所に複数の違反事項がある場合はそれを累計した件数

4-27 火薬類取扱保安責任者免状の交付・講習

	交付状況			講習			
	甲種	乙種	丙種	免状所有者講習	従事者講習	発破実技講習	煙火従事者講習
平成14年度	29	19	1	140	27	23	98
平成15年度	17	22	0	361	41	17	97
平成16年度	16	13	0	105	82	20	62
平成17年度	16	17	0	161	53	16	90
平成18年度	8	11	1	121	53	0	88

4-28 平成18年度火薬類取扱保安責任者試験の結果

区分	願書提出者	受験者数 (A)	合格者数 (B)	合格率 (A/B)
甲種取扱保安責任者	18	17	7	41.2%
乙種取扱保安責任者	28	25	11	44.0%
丙種製造保安責任者	1	1	1	100.0%
計	47	43	19	44.2%

4-29 火薬類関係保安功労者等表彰状況

火薬類関係保安功労者等表彰状況		
年度	区分	火薬類関係
	経済産業大臣	知事
昭和28年度	1	
昭和30年度	1	
昭和42年度		
昭和44年度		
昭和47年度		
昭和49年度		
昭和50年度		
昭和51年度		
昭和52年度		
昭和53年度		
昭和54年度		5
昭和55年度		2
昭和56年度		2
昭和57年度		4
昭和58年度		5
昭和59年度		5
昭和60年度		4
昭和61年度		5
昭和62年度		4
昭和63年度		3
平成元年度		2
平成2年度	1	1
平成3年度		1
平成4年度		3
平成5年度		2
平成6年度		2
平成7年度		1
平成8年度		2
平成9年度		
平成10年度		2
平成11年度		1
平成12年度		1
平成13年度		
平成14年度		
平成15年度		1
平成16年度		
平成17年度		
平成18年度		
合 計	3	58

4-30 危険物許可施設の現況

(各年3月31日現在)

	平成 14年	平成 15年	平成 16年	平成 17年	平成 18年	平成18年の 組合管内別内訳			
						鳥取県東部 広域行政 管理組合	鳥取中部 ふるさと 広域連合	鳥取県西部 広域行政 管理組合	
合計 (A)+(B)+(C)	3,355	3,331	3,228	3,147	3,096	1,064	556	1,476	
製造所 (A)	3	3	3	3	2	0	0	2	
貯蔵所	小計 (B)	2,368	2,349	2,277	2,201	2,167	741	347	1,079
	屋内 貯蔵所	347	346	320	311	311	130	43	138
	屋外タンク 貯蔵所	258	255	248	244	242	72	46	124
	屋内タンク 貯蔵所	65	64	65	65	66	27	9	30
	地下タンク 貯蔵所	1,132	1,119	1,089	1,051	1,029	361	187	481
	簡易タンク 貯蔵所	13	13	6	6	6	6	0	0
	移動タンク 貯蔵所	466	467	466	444	432	132	58	242
	屋外 貯蔵所	87	85	83	80	81	13	4	64
取扱所	小計 (C)	984	979	948	943	927	323	209	395
	給油 取扱所	600	591	562	556	545	183	129	233
	第一種販売 取扱所	4	4	4	3	3	2	1	0
	移送 取扱所	2	2	1	1	1	0	0	1
	一般 取扱所	378	382	381	383	378	138	79	161
事業所数	2,014	2,030	1,986	1,957	1,935	733	380	822	





4-31 危険物取扱者試験実施状況

年度	区分	総 数			甲 種			乙							
		受験者	合格者	合格率 (%)	受験者	合格者	合格率 (%)	小 計			第 1 類			第 2	
								受験者	合格者	合格率 (%)	受験者	合格者	合格率 (%)	受験者	合格者
平成 14年度	一回	1,465	505	36.5	36	13	38.2	1,235	396	32.1	57	34	61.8	52	33
	二回	1,355	433	33.7	50	12	29.3	1,149	351	30.5	43	31	72.1	34	21
	合計	2,820	938	35.1	86	25	33.8	2,384	747	31.3	100	65	67.0	86	54
平成 15年度	一回	1,312	516	39.3	41	9	22	1,106	418	37.8	33	23	69.7	35	23
	二回	1,126	432	38.4	46	13	28.3	967	347	35.9	27	19	70.4	36	25
	合計	2,438	948	38.9	87	22	25.2	2,073	765	36.9	60	42	70.1	71	48
平成 16年度	一回	1,343	542	40.4	44	13	29.5	1,133	433	38.2	31	18	58.1	31	21
	二回	952	389	40.4	47	14	29.8	805	315	39.1	28	16	57.1	21	12
	合計	2,295	931	40.4	91	27	29.7	1,938	748	38.7	59	34	57.6	52	33
平成 17年度	一回	1,065	377	35.4	27	8	29.63	905	310	34.3	25	13	52	17	10
	二回	961	314	32.67	43	8	18.6	835	262	31.4	23	12	52.17	22	8
	合計	2,026	691	34.0	70	16	24.1	1,740	572	32.8	48	25	52.1	39	18
平成 18年度	一回	1,047	415	39.6	35	8	22.9	892	337	37.8	38	21	55.3	29	25
	二回	820	344	42.0	38	9	23.7	691	286	41.4	29	20	69.0	27	14
	三回	389	163	41.9				389	163	41.9					
	合計	2,256	922	40.9	73	17	23.3	1,972	786	39.9	67	41	61.2	56	39

種													丙 種		
類	第 3 類			第 4 類			第 5 類			第 6 類					
合格 率 (%)	受 驗 者	合 格 者	合 格 率 (%)	受 驗 者	合 格 者	合 格 率 (%)	受 驗 者	合 格 者	合 格 率 (%)	受 驗 者	合 格 者	合 格 率 (%)	受 驗 者	合 格 者	合 格 率 (%)
63.5	41	16	43.2	998	256	27.4	24	14	60.9	63	43	70.5	194	96	51.6
61.8	28	19	67.9	967	229	24.9	34	22	64.7	43	29	67.4	156	70	49.3
62.7	69	35	55.6	1,965	485	26.2	58	36	62.8	106	72	69.0	350	166	50.5
65.7	32	17	53.1	947	314	33.2	27	19	70.4	32	22	68.8	165	89	53.9
69.4	38	19	50	814	251	30.8	22	18	81.8	30	15	50	113	72	63.7
67.6	70	36	51.6	1,761	565	32.0	49	37	76.1	62	37	59.4	278	161	58.8
67.7	38	27	71.1	967	320	33.1	24	20	83.3	42	27	64.3	166	96	57.8
57.1	32	25	78.1	678	224	33	21	18	85.7	25	20	80	110	60	54.5
62.4	70	52	74.6	1,645	544	33.1	45	38	84.5	67	47	72.2	276	156	56.2
58.82	14	9	64.29	806	252	31.27	13	10	76.92	30	16	53.33	133	59	44.36
36.36	22	6	27.27	730	212	29.04	20	15	75	18	9	50	83	44	53.01
47.6	36	15	45.8	1,536	464	30.2	33	25	76.0	48	25	51.7	216	103	48.7
86.2	27	19	70.4	742	227	30.6	19	14	73.7	37	31	83.8	120	70	58.3
51.9	31	18	58.1	556	202	36.3	27	20	74.1	21	12	57.1	91	49	53.8
				389	163	41.9									
69.6	58	37	63.8	1,687	592	35.1	46	34	73.9	58	43	74.1	211	119	56.4

#### 4-32 危険物取扱者免状交付状況

区分 年度	総計	免状の種類								
		甲種	乙種						丙種	
			小計	第1類	第2類	第3類	第4類	第5類		第6類
平成14年度	929	25	748	69	52	33	486	32	76	156
平成15年度	928	22	761	41	46	36	564	37	37	145
平成16年度	928	25	754	35	35	53	545	39	47	149
平成17年度	682	16	567	24	19	15	458	26	25	99
平成18年度	913	18	783	41	38	36	591	34	43	112

#### 4-33 危険物取扱者保安講習実施状況

	受講者数	免状の種類									
		合計	甲種	乙種						丙種	
				小計	第1類	第2類	第3類	第4類	第5類		第6類
平成14年度	610	734	9	574	5	5	2	553	4	5	151
平成15年度	615	734	6	605	8	5	11	574	5	2	123
平成16年度	666	795	13	605	8	5	11	597	5	1	155
平成17年度	673	839	11	671	13	8	7	620	6	17	157
平成18年度	668	847	8	681	14	10	4	613	17	23	158

# 5 災害



## 5 災害の状況

大雪及び大雨により、県内各地に被害が発生した。主な被害の状況は下記のとおりである。

### < 雪害被害 >

災害発生日	被害の概要
平成18年1月1日～3月31日 (平成18年豪雪)	< 被害件数 > 死者 3名、負傷者 6名、住家一部破損 220棟、道路 25箇所 < 被害額 > 農林水産業施設 27,778 千円 (鳥取市ほか 3 町) 公共土木施設被害 297,561千円 (日南町及び日野町)

### < 大雨被害 >

平成18年7月17日～19日	< 被害件数 > 住家一部破損 1棟、床上浸水 9棟、床下浸水 92棟、非住家被害 11棟、道路 172箇所、河川 232箇所、砂防 82箇所、停電 377戸 < 被害額 > 農林水産業施設 742,410 千円 (鳥取市ほか 1 6 市町) 公共土木施設被害 3,918,488千円 (県内全 1 9 市町村)
----------------	--

5 - 1 災害年報

災 害 名		大雪(平成18年豪雪)	強風波浪	地すべり	強風波浪	強風波浪	強風波浪	強風波浪	融雪災害	風浪	地すべり	強風波浪
発 生 年 月 日		1月1日～3月31日	1月14日	1月15日	1月23日	2月3～4日	2月20日	3月3日	4月1～2日	4月2～3日	4月6日	4月8日
人 的 被 害	死 者	人	3									
	行方不明者	人										
	重 傷	人	2					1				
	軽 傷	人	4									
住 家 被 害	全 壊	棟 世帯 人										
	半 壊	棟 世帯 人										
	一 部 破 損	棟 世帯 人	220									
	床 上 浸 水	棟 世帯 人										
	床 下 浸 水	棟 世帯 人										
	非 住 家	公共建物 その他	棟 棟									
そ の 他	田	流失・埋没 冠 水	ha ha									
	畑	流失・埋没 冠 水	ha ha									
	学 校	箇所										
	病 院	箇所										
	道 路	箇所	25		1							
	橋 り よ う	箇所										
	河 川	箇所					6					
	港 湾	箇所					2			1		
	砂 防	箇所									1	
	清 掃 施 設	箇所										
	崖 く ず れ	箇所										
	鉄 道 不 通	箇所										
	被 害 船 舶	隻		1		1		1	1			1
	水 道	戸										
電 話	回線											
電 気	戸											
ガ ス	戸											
ブ ロ ッ ク 塀	箇所											
火 災	建 物	件										
	危 険 物	件										
	そ の 他	件										
り 災 世 帯 数	世帯											
り 災 者 数	人											
施 設 被 害	公立文教施設	千円										
	農林水産業施設	千円										
	公共土木施設	千円	27,778									
	その他の公共施設	千円	297,561		73,870		317,450				41,400	
	小計	千円	325,339		73,870		317,450				41,400	
	公共施設被害市町村数	団体	5									
	農産被害	千円	87,107						8,898			
そ の 他	林産被害	千円	86,987									
	畜産被害	千円										
	水産被害	千円		233		164		66	225			53
	商工被害	千円										
	その他	千円										
	被 害 総 額	千円	499,433	233	73,870	164	317,450	66	225	8,898		41,400
都 道 府 県 災 害 対 策 本 部	設置	月 日	月 日	月 日	月 日	月 日	月 日	月 日	月 日	月 日	月 日	月 日
	解散	月 日	月 日	月 日	月 日	月 日	月 日	月 日	月 日	月 日	月 日	月 日
災害対策本部設置市町村	1 団体	団体	団体	団体	団体	団体	団体	団体	団体	団体	団体	団体
災害救助法適用市町村	団体	団体	団体	団体	団体	団体	団体	団体	団体	団体	団体	団体
消防職員出動延人数	人											
消防団員出動延人数	人											





# 6 防災体制

## 6 防災体制

### 防災危機管理対策

災害に強い人づくり、まちづくり、体制づくりに向けて、防災意識の普及啓発、防災訓練の実施、大規模災害に備えた初動体制の充実強化、市町村防災体制の整備支援などを行い、防災危機管理対策を推進している。また、関係機関との連携及び地域防災計画に基づいた総合的な防災体制の充実、強化に取り組んでいる。

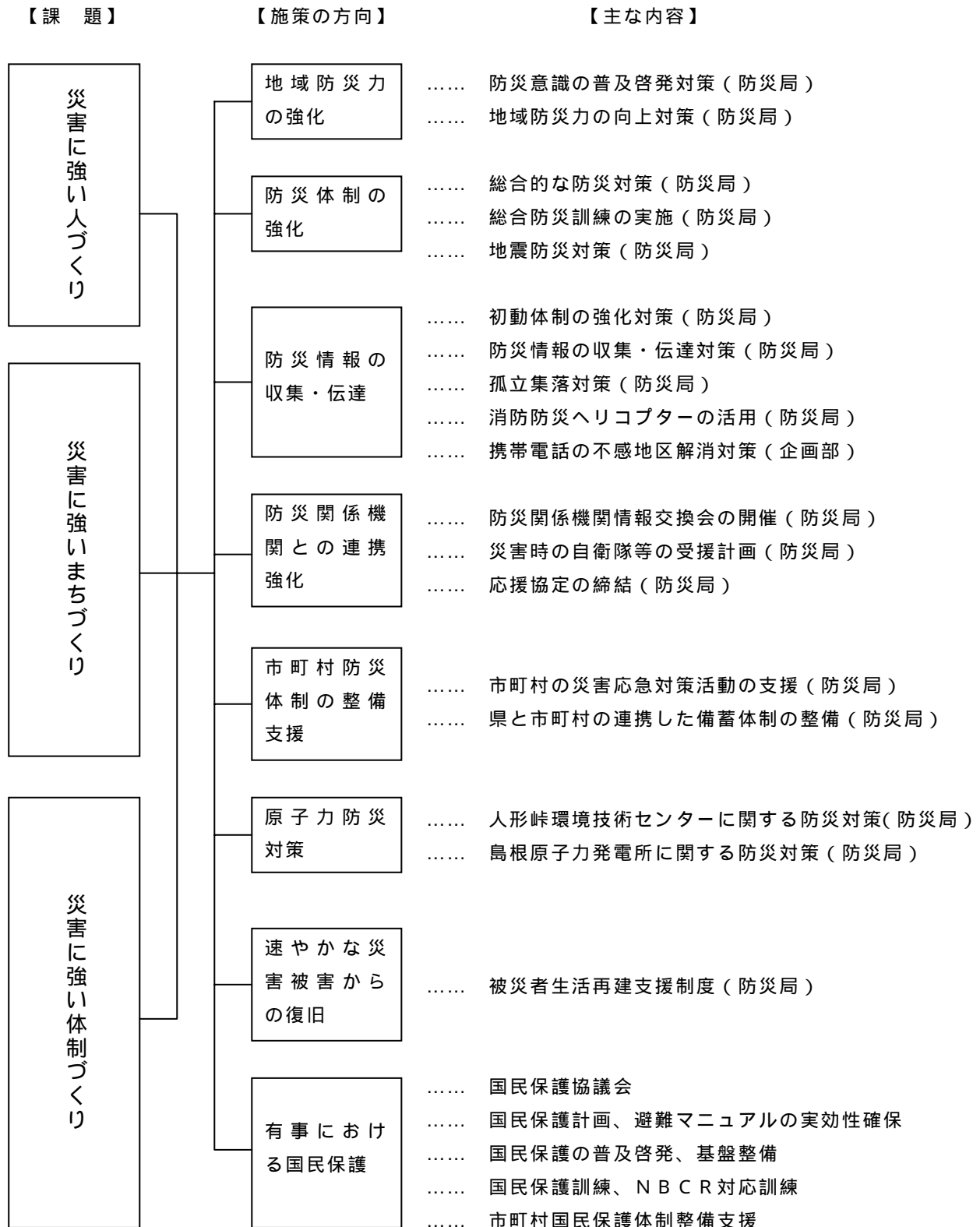

## 2 4 時間待機体制の整備

災害及び事故等といった不測事態に、より迅速かつ的確に対応し、適切な初動対応体制を確保するため、平成15年度から24時間待機体制を構築した。

項目	内容
待機場所	防災待機室
待機職員の構成	1名(防災局職員及び各部局課長及び課長補佐)、1名(非常勤職員)
業務内容	<ul style="list-style-type: none"> <li>・ 気象予警報、地震津波情報の伝達</li> <li>・ 国、市町村等からの情報収集、伝達</li> <li>・ 災害対策本部の立ち上げ作業 等</li> <li>・ 住民や報道への電話対応</li> </ul>

## 自主防災組織の活性化

自主防災組織は、自治会等を単位として結成される防災組織であるが、同時多発的に発生する大規模災害時には、消防機関による常備消防だけでは対応できないため、「自分たちの地域は自分たちで守る。」という取り組みが、被害を最小限に抑える有効な手段となる。

県内の組織率(平成19年4月1日現在)は53.0%で組織率はやや減少の傾向にあり、今後も組織率の向上と活発な活動の促進を図っていく必要がある。

平成18年は、自主防災活動を活性化し地域防災力の向上を図るため、鳥取市において「自主防災活動推進大会」を実施した。大会は「鳥取県自主防災組織等知事表彰」の表彰式典や優秀な活動を行っている自主防災組織等の活動報告及び大会参加者との意見交換を行った。

## 職員災害応援隊

大地震等の大規模又は重大な災害の発生時に市町村等が行う災害応急対策活動には、大量の人員が必要であることから、県職員の迅速な応援派遣と現地の状況に応じた的確な初動活動を

図るために、あらかじめ応援出動可能な県職員を登録・組織化しておく「鳥取県職員災害応援隊」の制度を設け、平成15年7月から運用している。

### 1 概要

#### (1) 構成

- ・ 応援隊は県職員の希望者で構成され、登録制とする。
- ・ 応援隊は1隊概ね5名で編成し、それぞれに隊長を置く。

#### (2) 活動内容

応援隊は、市町村等の行う次の災害応急対策への応援活動(作業の補助)を行う。

- ・ 被災者の救出
- ・ 障害物の除去(瓦礫の撤去等)
- ・ 屋根のシート張り
- ・ その他必要な活動(物資輸送、避難所の運営支援等)

### 2 応援の実施

(1) 応援の実施の決定は、市町村長からの要請等に基づき、知事が行う。

(2) 応援隊は、一隊となって派遣先の市町村長等の指揮下に入り、隊長の監督の下で応援活動を行う。

(3) 応援の期間は概ね1週間以内とし、業務内容等により期間の変更又は隊員の交代を行う。

### 3 訓練実績

#### 職員災害応援隊訓練

- ・ 訓練内容：座学、基本訓練(規律、ロープ結索訓練等)、実動訓練(仮設トイレ組立て、ブルーシート拡張)
- ・ 実施日：7月19日～21日  
鳥取県総合防災訓練
- ・ 訓練内容：仮設トイレ組立て
- ・ 実施日：9月8日  
徳島県総合防災訓練
- ・ 訓練内容：ブルーシート拡張
- ・ 実施日：9月3日

## 原子力防災対策

人形峠環境技術センターと島根原子力発電所について、国の原子力安全委員会が定める「防災対策を重点的に充実すべき地域の範囲（EPZ）」を有する地域等を対象に、平成13年度に定めた県地域防災計画を修正するとともに、原子力防災対策のための環境放射線モニタリングの実施や防護資機材等整備等を行った。

## 防災訓練

平成18年度に市町村が行った防災訓練の実施状況は、前年より15回多く54回である。（未実施3団体）

迅速かつ的確な初動体制の確保を図るため、すべての市町村が訓練を実施し、防災対策の検証、防災マニュアルの作成、見直しを行っていくことが必要である。

14年度	15年度	16年度	17年度	18年度
80	83	57	39	54

## 防災研修会の開催

自主防災活動への取組の機運醸成及び活動の活性化を図ることを目的とし、市町村又は集落等が開催する防災研修等に鳥取県自主防災活動アドバイザーを講師として派遣した（自主防災活動促進事業概）

自主防災活動促進事業は2つの細事業から構成されている。

### 1 自主防災活動アドバイザー登録派遣事業

市町村が自治会役員、自主防災組織のリーダー等を対象として防災研修会、情報交換会を行う場合に、県防災顧問や自主防災組織リーダー等の講師を派遣した。

派遣実績 6回（鳥取市、米子市、倉吉市、智頭町、北栄町、琴浦町）

### 2 自主防災活動推進事業

市町村が集落単位で座談会等を行う場合、又は集落等自らが研修会等を行う場合に、県が委託した日本防災士会鳥取県支部が防災士を講師として派遣した。

派遣実績 10回（鳥取市、倉吉市、岩美町、智頭町、日南町）

## 鳥取県西部地震展示交流センター開館

鳥取県西部地震発生から満6年目を迎える10月6日に、被災体験から得た教訓を継承していくことを目的に、「鳥取県西部地震展示交流センター」を日野町に設置し、開館記念講演会を開催した。

### 1 「鳥取県西部地震展示交流センター」の事業

#### 展示等

県西部 復興写真・パネル、映像資料（「平成12年鳥取県西部地震の記録」など）、地震記録データ（鳥取県の活断層の資料など）の展示等

研修・座談会などの企画・運営

視察受け入れ

### 2 開館記念講演会

「地域防災力を高めるまちづくり

講師：渥美 公秀

参加人数 70名

## 国民保護訓練

緊急対処事態等における対処能力の向上及び関係機関相互の連携強化を図るため、国、県、市町村等が一体となった2度の共同訓練を実施した。

また、三朝町では、町と消防団とが共同実動訓練を実施し、住民避難誘導等の動きを確認した。

日時	場所	内容	参加団体数 / 参加人数
8月9日	県災害対策本部室、西部総合事務所	国民保護共同図上訓練	約230名
11月26日	県庁、総理大臣官邸、西部総合事務所、その他米子市一円	国民保護共同実動訓練	71団体 約1,400名
10月8日	三朝町	三朝町・三朝町消防団国民保護実動訓練	10団体 (約200名)

## 防災行政無線

鳥取県は災害対策基本法、水防法、消防組織法、災害救助法、気象業務法、武力攻撃事態等における国民の保護のための措置に関する法律等の諸法令に基づき鳥取県域における防災、応急救助、災害復旧に関する業務を円滑に遂行することを主目的として防災行政用無線局を設置している。

なお、防災行政無線の他に国との連絡を行うための消防防災用無線局、水防道路用無線局、緊急連絡用無線回線（中央防災無線）がある。

### 防災行政用無線局施設の概要

#### 地上系

- ・固定通信系・・・県庁、総合事務所を主体とした主要な地方機関及び防災関係機関を結ぶ固定地点間の無線通信系

区分	局数
統制局	1
支部局	5
中継局	11
端末局	22

- ・移動通信系・・・県内の主要地ほぼ全域を通信範囲とした車載型、可搬型又は携帯型の無線局による無線通信系

区分	局数
基地局	8
携帯基地局	9
陸上移動局	70
携帯局	55

#### 衛星系

県庁、総合事務所、消防防災航空センター、市町村、消防局及び陸上自衛隊に地球局を設置しており、これら相互及び消防庁、全国の自治体・消防本部等を結ぶ無線通信系

区分	局数
統制局	1
支部局	5
端末局	24
可搬局	1

## ヘリコプターテレビ電送システム

災害が発生した場合に、ヘリコプターで撮影した映像により、被災状況を災害対策本部等で把握し、災害対策を迅速・的確に行うものである。

### 平成18年度運用実績

実施日	内容
平成18年4月17日	訓練
平成18年8月28日	訓練
平成18年9月4日	林野火災状況調査
平成18年9月8日	訓練
平成18年10月3日	ヘリテレビ電送試験
平成18年10月8日	訓練
平成18年12月14日	ヘリテレビ電送試験
平成18年12月21日	夜間訓練
平成19年1月9日	流木調査
平成19年2月22日	油流出調査
平成19年3月26日	林野火災状況調査

## 震度情報ネットワークシステム

大規模地震発生直後の被害状況把握までの空白時間における、防災関係機関の迅速な初動活動実施及び広域応援体制の早期確立を図るため、各市町村に震度計を設置し、震度情報を市町村、県、消防庁で共有するためのネットワークである。

システムでは、県が設置した震度計に一部気象庁及び防災科研のものを加え、合計39箇所（合併前の全市町村）の震度情報を収集している。これらの震度情報は、オンライン回線で気象庁に送信され、震度発表される。

### 震度計の台数

	県	気象庁	防災科研	計
震度情報ネットワークシステム(県)で収集	34	2	3	39
気象庁震度発表対象	34	6	6	46

防災科研：独立行政法人防災科学技術研究所

## 6 - 1 自主防災組織の現況

(平成19.4.1現在)

区分 市町村名	管内世帯数	組織数	構成員数	組織されている地域の世帯数	組織率(%)
鳥取市	73,888	791	81,040	51,945	70.3
米子市	60,643	120	3,589	13,521	22.3
倉吉市	20,071	97	6,464	7,040	35.1
境港市	14,584	22	437	2,841	19.5
岩美町	4,263	1	735	232	5.4
若桜町	1,564	21	328	636	40.7
智頭町	2,788	47	955	1,380	49.5
八頭町	5,770	130	2,600	5,665	98.2
三朝町	2,673	57	475	2,182	81.6
湯梨浜町	5,740	57	1,124	4,869	84.8
琴浦町	6,360	136	2,240	6,431	101.1
北栄町	5,039	62	1,260	4,980	98.8
日吉津村	931	4	27	597	64.1
大山町	5,841	111	3,488	4,356	74.6
南部町	3,854	73	5,607	2,835	73.6
伯耆町	3,767	64	925	3,715	98.6
日南町	2,333	35	480	2,333	100.0
日野町	1,556	53	3,000	1,552	99.7
江府町	1,167	35	779	975	83.5
合計	222,832	1,916	115,553	118,085	53.0

(注)組織率は、組織されている地域の世帯数を管内世帯数で除したものである。

6 - 2 平成18年度災害対策啓発事業の実施状況

区分 県及び市町村名	広報誌	講演会	新聞	ラジオ テレビ	冊子	映画資料 (ビデオ 等)	その他
鳥取県	1	26	1	1			2
鳥取市	1						
米子市	1	1			1		
倉吉市	4	1					
境港市	1						
岩美町	5						
若桜町	2				1		
智頭町							
八頭町							
三朝町					2		
湯梨浜町							
琴浦町							
北栄町	1						
日吉津村	2						2
大山町	1						
南部町	1						
伯耆町	2						
日南町	3					1	
日野町	2	1					
江府町	4						

### 6 - 3 平成18年度市町村別防災訓練実施状況

区分 市町村名	訓練回数	訓練の目的(回数)					訓練の形態(回数)		
		風水害	地震	大火災	林野火災	その他	実動訓練	図上訓練	通信訓練 その他
鳥取市	1		1						
米子市	0								
倉吉市	20	2				18			
境港市	0								
岩美町	1		1						
若桜町	1		1						
智頭町	5	1	1	2		1			
八頭町	1		1						
三朝町	3	1				2			
湯梨浜町	0								
琴浦町	9	2	2	1		4			
北栄町	3			1	2				
日吉津村	1			1					
大山町	1		1						
南部町	1		1						
伯耆町	2			2					
日南町	3		2	1					
日野町	1		1						
江府町	1			1					
合計	54	6	12	9	2	25	0	0	0



## 6 - 4 災害時相互応援協定締結状況

(平成19.4.1現在)

番号	名 称	相 手 先	締 結 年 月 日
1	災害時における放送要請に関する協定	NHK鳥取放送局	昭和52年4月1日
2	災害時における放送の要請に関する協定書	日本海テレビ、山陰放送、山陰中央テレビ	昭和52年4月1日
3	鳥取空港及びその周辺における消火救難活動に関する協定書	鳥取県東部広域行政管理組合	昭和60年7月2日
4	災害時における放送の要請に関する協定書	エフエム山陰	昭和62年6月15日
5	中国5県災害時相互応援協定	鳥根県、岡山県、広島県、山口県	平成7年7月13日
6	鳥取空港医療救護活動に関する協定書	鳥取県東部医師会	平成7年11月1日
7	中国・四国地方の災害時相互応援に関する協定書	鳥根県、岡山県、広島県、山口県、徳島県、香川県、愛媛県、高	平成7年12月5日
8	災害時の相互応援に関する協定書	県内の全市町村	平成8年3月29日
9	災害時の相互応援に関する協定書	兵庫県	平成8年5月31日
10	全国都道府県における災害時の広域応援に関する協定書	全国知事会、各ブロック知事会	平成8年7月18日
11	緊急・救援輸送に関する協定書	鳥取県トラック協会	平成9年1月10日
12	災害時等における報道要請に関する協定	テレビ朝日、朝日新聞、毎日新聞、読売新聞、産経新聞、日経新聞、中国新聞、共同通信、時事通	平成9年4月28日
13	災害時における応急仮設住宅の建設に関する協定書	プレハブ建築協会	平成9年5月8日
14	災害時における交通誘導及び安全確保等の業務に関する協定	鳥取県警備業協会	平成10年5月1日
15	大規模災害時の救護に関する覚書	中国地方建設局、鳥根県、岡山県、広島県、山口県	平成11年3月18日
16	防災体制及び県政情報の提供等に関する鳥取県内郵便局と鳥取県の協力に係る協定書	鳥取県内郵便局鳥取県本部	平成11年10月22日
17	災害時における生活関連物資の調達に関する協定書	県内大規模小売店舗事業者、弁当調製事業者(県内)、農業協同組合、鳥取県生活協同組合、避難関係用品製造販売業者(県外)、県内パン・飲料水製造販売業者、ブルーシート・パンの県外製造販売業者、県石油商業組合、県埋蔵業	平成12年6月30日 平成13年12月4日 平成18年3月28日 平成19年3月29日
18	鳥取県と鳥根県の消防防災ヘリコプター運航不能期間等における相互応援協定	鳥根県	平成12年10月24日
19	緊急用LPガスの調達に関する協定書	鳥取県エルピーガス協会	平成13年1月24日
20	災害時における応急対策業務に関する基本協定書	鳥取県建設業協会	平成13年2月2日
21	災害映像情報の交換に関する協定書	鳥取県警察本部	平成13年3月16日
22	災害時における水道及び工業用水道の応急対策業務等に関する基本協定書	西部地区市町村、鳥取県管工事業協会西部支部	平成13年11月19日
23	地震被災建築物応急危険度判定士の召集に関する協定書	鳥取県建築士会	平成14年3月15日
24	ヘリテレ映像情報の提供に関する協定書	NHK鳥取放送局、日本海テレビ、山陰放送	平成14年5月22日
25	災害救助法又は国民保護法が発動された場合における災害救助用米穀等の緊急引渡しに関する協定書	中国四国農政局鳥取農政事務所	平成19年2月28日
26	災害時における農業協同組合保有施設等の使用に関する協定書	鳥取いなば農協、鳥取中央農協、東伯町農協、鳥取西部農協	平成15年8月21日
27	鳥取県航空消防支援協定	鳥取県東部広域行政管理組合、鳥取中部ふるさと広域連合、鳥取県西部広域行政管理組合	平成16年3月15日
28	災害対策における鳥取県・徳島県相互応援協定	徳島県	平成16年3月17日
29	災害時における水道及び工業用水道の応急対策業務等に関する基本協定書	東部地区市町村、鳥取県管工事業協会東部支部	平成16年3月25日
30	災害時における応急対策業務等の実施に関する基本協定	鳥取県造園建設業協会	平成16年10月1日
31	災害時における水道施設等復旧に係る応急対策への協力に関する協定	鳥取県管工事業協会	平成16年10月1日
32	防災の連携に関する協定書	鳥取大学	平成17年3月1日
33	災害時における被災車両の撤去等に関する協定	市町村、日本自動車連盟中国本部鳥取支部	平成17年6月13日
34	緊急事態における隊友会の協力に関する協定	市町村、隊友会鳥取県隊友会	平成18年3月28日
35	鳥取県と日本防災士会鳥取県支部との防災の連携に関する協定書	日本防災士会鳥取県支部	平成18年3月29日
36	災害時における医薬品等の確保に関する協定	鳥取県医薬品卸業協会	平成18年8月14日
37	防災活動における鳥取県と鳥取県技術士会との相互協力に関する協定	鳥取県技術士会	平成18年8月19日
38	災害時における医療機器等の確保に関する協定	山陰医科器械組合	平成18年8月24日
39	地震等大規模災害時における災害廃棄物の処理等の協力に関する協定	鳥取県産業廃棄物協会	平成18年10月27日
40	地震等大規模災害時における被災建物の解体撤去等の協力に関する協定	鳥取県解体工事業協同組合	平成18年10月27日
41	地震等大規模災害時における災害生活ごみの収集運搬の協力に関する協定	鳥取県清掃事業協同組合	平成18年10月27日
42	地震等大規模災害時における災害し尿等の収集運搬の協力に関する協定	鳥取県環境整備事業協同組合	平成18年10月27日
43	緊急事態における警友会の協力に関する協定	鳥取県警友会連合会	平成18年11月15日

# 6 - 5 備蓄物資(連携備蓄分)の状況

(平成19年4月1日)

共通品目		ク ラ ッ カ ー 、 乾 パ ン	ア ル フ ア 米	粉 乳 ミ ル ク	保 存 ポ ツ ト ル 水	給 飲 料 用 水 用 ボ リ タ ン ク 、 バ ツ ク 、 水	ほ 乳 瓶	ト イ レ ッ ト ペ ー パ ー	生 理 用 品	(折 畳 式 簡 易 ト イ レ セ ツ ト)	毛 布	紙 お む つ (大 人 用)	紙 お む つ (子 ど も 用)	救 急 医 療 セ ツ ト	(懐 中 電 池 を 含 ま な い 電 灯)	(乾 電 池 を 含 ま な い オ イ オ ウ 電 池)	乾 電 池	(防 グ ラ ン ド シ ー ト)	(シ ー ト 張 り 、 救 助 用 プ ラ ス チック)	整 備 率 平 均
ユニット当たり数量		430	180	2	600	70	4	8	50	2	200	120	40	7	23	7	60	100	10	
全体	目標 ユニット数	40,299	16,703	106	57,002	6,460	342	758	4,572	656	19,000	13,530	3,113	643	4,514	1,384	11,801	9,500	950	
	備蓄 数量	82,313	36,335	308	70,021	11,137	783	3,319	11,020	418	37,541	23,702	11,123	1,058	4,590	4,768	11,969	19,336	1,870	
	204 全体 整備 率平均	100.0%	100.0%	100.0%	100.0%	100.0%	100.0%	100.0%	100.0%	63.7%	100.0%	100.0%	100.0%	100.0%	100.0%	100.0%	100.0%	100.0%	100.0%	94.7%
鳥取市	目標 ユニット数	13,140	5,446	35	18,586	2,107	112	247	1,490	214	6,195	4,412	1,015	210	1,472	451	3,848	3,098	310	
	備蓄 数量	29,080	12,310	134	12,750	1,270	268	539	3,406	130	12,938	8,064	2,843	459	1,537	3,840	3,840	6,690	663	
	67 整備 率	100.0%	100.0%	100.0%	68.6%	60.3%	100.0%	100.0%	100.0%	60.7%	100.0%	100.0%	100.0%	100.0%	100.0%	100.0%	99.8%	100.0%	100.0%	90.9%
岩美町	目標 ユニット数	905	375	2	1,280	145	8	17	103	15	427	304	70	14	101	31	265	213	21	
	備蓄 数量	1,088	600	10	1,116	350	22	40	250	12	680	600	216	42	235	50	260	600	7	
	5 整備 率	100.0%	100.0%	100.0%	87.2%	100.0%	100.0%	100.0%	100.0%	80.0%	100.0%	100.0%	100.0%	100.0%	100.0%	100.0%	98.1%	100.0%	33.3%	89.5%
八頭町	目標 ユニット数	1,334	553	2	1,886	214	11	25	151	22	629	448	103	21	149	46	391	314	31	
	備蓄 数量	1,792	800	2	2,400	432	28	56	394	10	1,400	840	416	49	161	49	322	700	70	
	7 整備 率	100.0%	100.0%	100.0%	100.0%	100.0%	100.0%	100.0%	100.0%	45.5%	100.0%	100.0%	100.0%	100.0%	100.0%	100.0%	82.4%	100.0%	100.0%	93.0%
若桜町	目標 ユニット数	302	125	1	427	48	3	6	34	5	142	101	23	5	34	10	88	71	7	
	備蓄 数量	448	300	2	600	140	8	24	64	4	400	720	248	14	40	14	124	200	20	
	2 整備 率	100.0%	100.0%	100.0%	100.0%	100.0%	100.0%	100.0%	100.0%	80.0%	100.0%	100.0%	100.0%	100.0%	100.0%	100.0%	100.0%	100.0%	100.0%	93.8%
智頭町	目標 ユニット数	588	244	2	832	94	5	11	67	10	277	198	45	9	66	20	172	139	14	
	備蓄 数量	1,344	600	6	2,700	210	12	36	216	6	600	360	171	21	69	21	192	300	30	
	3 整備 率	100.0%	100.0%	100.0%	100.0%	100.0%	100.0%	100.0%	100.0%	60.0%	100.0%	100.0%	100.0%	100.0%	100.0%	100.0%	100.0%	100.0%	100.0%	94.7%
倉吉市	目標 ユニット数	3,470	1,438	9	4,909	556	29	65	394	56	1,636	1,165	268	56	389	119	1,016	818	82	
	備蓄 数量	6,328	3,200	0	0	1,260	72	204	1,192	36	3,600	2,032	1,087	126	414	126	1,080	1,800	180	
	18 整備 率	100.0%	100.0%	0.0%	0.0%	100.0%	100.0%	100.0%	100.0%	64.3%	100.0%	100.0%	100.0%	100.0%	100.0%	100.0%	100.0%	100.0%	100.0%	84.4%
湯梨浜町	目標 ユニット数	1,188	492	3	1,681	191	10	22	135	19	560	399	92	19	133	41	348	280	28	
	備蓄 数量	3,180	1,300	0	375	1,310	25	172	384	35	1,321	712	384	41	151	42	342	602	60	
	6 整備 率	100.0%	100.0%	0.0%	22.3%	100.0%	100.0%	100.0%	100.0%	100.0%	100.0%	100.0%	100.0%	100.0%	100.0%	100.0%	98.3%	100.0%	100.0%	86.3%
三朝町	目標 ユニット数	508	211	1	718	81	4	10	58	8	239	171	39	8	57	17	149	120	12	
	備蓄 数量	896	300	0	600	130	12	100	52	11	230	360	182	8	21	10	400	160	0	
	3 整備 率	100.0%	100.0%	0.0%	83.6%	100.0%	100.0%	100.0%	89.7%	100.0%	96.2%	100.0%	100.0%	100.0%	36.8%	58.8%	100.0%	100.0%	0.0%	82.4%
北栄町	目標 ユニット数	1,100	456	3	1,556	176	9	21	125	18	519	369	85	18	123	38	322	259	26	
	備蓄 数量	980	400	6	1,600	210	12	36	180	6	600	360	369	21	69	21	159	300	30	
	6 整備 率	89.1%	87.7%	100.0%	100.0%	100.0%	100.0%	100.0%	100.0%	33.3%	100.0%	97.6%	100.0%	100.0%	56.1%	55.3%	49.4%	100.0%	100.0%	83.6%
琴浦町	目標 ユニット数	1,331	552	4	1,883	213	11	25	151	22	628	447	103	21	149	46	390	314	31	
	備蓄 数量	1,280	200	0	0	0	0	0	0	0	731	172	540	0	0	0	140	0	0	
	6 整備 率	96.2%	36.2%	0.0%	0.0%	0.0%	0.0%	0.0%	0.0%	0.0%	100.0%	38.5%	100.0%	0.0%	0.0%	0.0%	44.6%	0.0%	0.0%	21.9%
米子市	目標 ユニット数	9,916	4,110	26	14,025	1,590	84	187	1,124	161	4,675	3,329	766	159	1,111	341	2,904	2,338	234	
	備蓄 数量	22,281	9,800	98	29,400	3,430	196	888	2,626	97	9,180	5,572	2,826	67	1,127	343	2,948	4,560	490	
	49 整備 率	100.0%	100.0%	100.0%	100.0%	100.0%	100.0%	100.0%	100.0%	60.2%	100.0%	100.0%	100.0%	42.1%	100.0%	100.0%	100.0%	100.0%	100.0%	91.6%
境港市	目標 ユニット数	2,452	1,016	7	3,468	393	21	46	278	40	1,156	823	189	39	275	84	718	578	58	
	備蓄 数量	5,196	2,200	24	7,200	900	48	104	576	24	2,400	1,440	492	84	276	84	720	1,200	120	
	12 整備 率	100.0%	100.0%	100.0%	100.0%	100.0%	100.0%	100.0%	100.0%	60.0%	100.0%	100.0%	100.0%	100.0%	100.0%	100.0%	100.0%	100.0%	100.0%	94.6%
南部町	目標 ユニット数	810	336	2	1,146	130	7	15	92	13	382	272	63	13	91	28	237	191	19	
	備蓄 数量	1,728	750	7	2,400	370	16	48	108	8	380	300	576	28	92	28	198	333	40	
	4 整備 率	100.0%	100.0%	100.0%	100.0%	100.0%	100.0%	100.0%	100.0%	61.5%	100.0%	100.0%	100.0%	100.0%	100.0%	100.0%	83.5%	100.0%	100.0%	93.5%
伯耆町	目標 ユニット数	818	339	2	1,158	131	7	15	93	13	386	275	63	13	92	28	240	193	19	
	備蓄 数量	1,792	900	8	1,300	320	16	964	916	8	835	480	176	14	118	44	560	551	40	
	4 整備 率	100.0%	100.0%	100.0%	100.0%	100.0%	100.0%	100.0%	100.0%	61.5%	100.0%	100.0%	100.0%	100.0%	100.0%	100.0%	100.0%	100.0%	100.0%	94.7%
日吉津村	目標 ユニット数	206	86	1	292	33	2	4	23	3	97	69	16	3	23	7	60	49	5	
	備蓄 数量	448	200	2	600	70	4	12	72	2	200	126	72	7	23	7	60	100	10	
	1 整備 率	100.0%	100.0%	100.0%	100.0%	100.0%	100.0%	100.0%	100.0%	66.7%	100.0%	100.0%	100.0%	100.0%	100.0%	100.0%	100.0%	100.0%	100.0%	94.9%
大山町	目標 ユニット数	1,279	530	3	1,809	205	11	24	145	21	603	429	99	20	143	44	374	301	30	
	備蓄 数量	2,688	1,600	3	3,600	385	24	54	320	12	1,150	888	270	42	140	48	376	635	60	
	7 整備 率	100.0%	100.0%	100.0%	100.0%	100.0%	100.0%	100.0%	100.0%	57.1%	100.0%	100.0%	100.0%	100.0%	97.9%	100.0%	100.0%	100.0%	100.0%	94.2%
日野町	目標 ユニット数	279	115	1	394	45	2	5	32	5	131	94	22	4	31	10	82	66	7	
	備蓄 数量	448	200	4	1,600	140	8	16	100	4	400	240	80	14	48	20	120	200	20	
	1 整備 率	100.0%	100.0%	100.0%	100.0%	100.0%	100.0%	100.0%	100.0%	80.0%	100.0%	100.0%	100.0%	100.0%	100.0%	100.0%	100.0%	100.0%	100.0%	96.5%
日南町	目標 ユニット数	421	175	1	696	68	4	8	48	7	199	141	33	7	47	14	123	99	10	
	備蓄 数量	896	475	0	1,180	140	8	18	104	11	296	296	104	14	46	14	200	215	20	
	2 整備 率	100.0%	100.0%	0.0%	100.0%	100.0%	100.0%	100.0%	100.0%	100.0%	100.0%	100.0%	100.0%	100.0%	97.9%	100.0%	100.0%	100.0%	100.0%	94.5%
江府町	目標 ユニット数	252	104	1	356	40	2	5	29	4										

## 6 - 6 市町村地域防災計画の修正状況

(平成19.4.1現在)

市町村名	策定年度	最新修正	市町村名	策定年度	最新修正
鳥取市	S39	H18	北栄町	策定中	-
米子市	H18	H18	琴浦町	策定中	-
倉吉市	S42	H18	日吉津村	策定中	-
境港市	S45	H14	大山町	策定中	-
岩美町	S44	H10	南部町	策定中	-
若桜町	S45	H8	伯耆町	H18	H18
智頭町	策定中	-	日南町	策定中	-
八頭町	策定中	-	日野町	S45	H10
三朝町	S43	H8	江府町	S45	H16
湯梨浜町	H18	H18			

新設合併は新設後、編入合併は編入先の策定年を記載



## 6 - 7 市町村防災行政無線等の設置状況

同報無線

(平成19.4.1現在)

	整備方法	局数			
		親局	中継局	同報子局	
				屋外	戸別
鳥取市	消防庁、農林水産省補助、 単独(緊急防災基盤整備事業)、過疎債	8	5	62	12,766
米子市	防衛施設庁補助、 単独(緊急防災基盤整備事業)	2		255	3,087
倉吉市	農林水産省補助、単独(防災まちづくり)	1		137	945
境港市	防衛施設庁補助	1		79	726
岩美町	単独	1	9	25	4,200
若桜町	農林水産省補助	1	1	7	1,730
智頭町	消防庁補助	1	1	33	3,055
八頭町	消防庁、農林水産庁補助、 単独(防災まちづくり)	3	2	49	5,887
三朝町	農林水産省補助	1	1	16	2,839
湯梨浜町	消防庁、農林水産省補助	1	3	45	5,591
琴浦町	消防庁、農林水産省補助、 単独(緊急防災基盤整備事業)	2		30	
北栄町	農林水産省補助	2	1	10	
日吉津村	消防庁補助			4	940
大山町	単独(防災まちづくり)	3		39	5,989
南部町	農林水産省補助、単独(防災まちづくり)	3		12	3,698
伯耆町	消防庁、農林水産省補助	2		28	2,294
日南町	農林水産省補助	1	1	14	2,500
日野町	過疎債	1	1	1	1,540
江府町	消防庁補助	1		34	1,311
合計		35	25	880	59,098

(移動無線)

(平成19.4.1現在)

	整備方法	基地局数	中継局数	移動局数								有線放送 加入件数
				形態別			常置場所別					
				車載型	可搬型	携帯型	役場等	公共施設	職員宅	その他	計	
鳥取市	単独	9	3	124	12	130	170	2		94	266	
米子市	防衛施設庁補助 単独(緊急防災基 盤整備事業)	2		36		33	68			1	69	
倉吉市	消防庁補助	1		6		30	36				36	13,795
境港市	防衛施設庁補助	1		3		11	14			1	15	
岩美町	単独	1		6		0	1			9	10	
若桜町	単独	1	1	6	2	11	17			1	19	
智頭町	消防庁補助	1	1	14		38	31			21	52	
八頭町	消防庁、 農林水産省補助	3	2	25	12	15	56	6		9	71	2,849
三朝町	消防庁補助	1		24		25	25			24	49	
湯梨浜町	合併支援交付金	2		16	5	38	38				38	
琴浦町	合併支援交付金	2		10		18	1			27	28	
北栄町	単独	2		5		10	7			10	17	
日吉津村	消防庁補助	1		6		5	11				11	598
大山町	消防庁補助 単独	3		23		37	39			1	60	3,112
南部町	単独	2		14			23			6	29	
伯耆町	消防庁補助 単独	1		8		27	20			11	31	
日南町	消防庁補助	2								16	16	
日野町	単独	2		15		10	15			10	25	
江府町	単独	1		4	2	20	25			1	26	
合計		38	7	345	33	458	597	8	3	260	868	20,354

## 6 - 8 鳥取県防災行政無線等の施設

( 1 ) 鳥取県防災行政用無線施設 ( 平成 1 9 . 4 . 1 現在 )

### ア 地上系無線局 ( 固定系及び移動系 )

区 分	施設名	施設数	無線局の種別・局数
統 制 局	鳥取県庁	1	固定局 1
支 部 局	総合事務所	5	固定局 5
中 継 局	無人中継局	1 1	固定局 1 1 基地局 8 携帯基地局 8
端 末 局	県出先機関	7	固定局 7
	防災関係機関	1 5	固定局 1 5
移 動 局	車載局	6 6	陸上移動局 6 6
	携帯局	5 5	携帯局 5 5
	可搬局	1	陸上移動局 4
合 計	県施設 防災関係機関	1 4 6 1 5	( 固定通信系 ) 固定局 3 9 ( 移動通信系 ) 基地局 8 携帯基地局 9 陸上移動局 7 0 携帯局 5 5

### イ 衛星系無線局

区 分	施設名	施設数	無線局の種別・局数
統 制 局	鳥取県庁	1	地球局 1
支 部 局	総合事務所	5	V S A T地球局 5
端 末 局	県出先機関	1	V S A T地球局 1
	市町村	1 9	V S A T地球局 1 9
	消防機関	3	V S A T地球局 3
	防災関係機関	1	V S A T地球局 1
可 搬 局	可搬局	1	地球局 1
合 計	県施設 市町村 消防機関 防災関係機関	8 1 9 3 1	( 固定通信系 ) 地球局 1 V S A T地球局 2 9 ( 移動通信系 ) 地球局 1

(2) その他の防災用無線施設 (平成19.4.1現在)

ア 無線局数

区分	施設名	施設数	無線局の種別・局数
消防防災用(無線局)	鳥取県庁	1	固定局 1
水防道路用(無線局)	鳥取県庁	1	固定局 1

(注) 中央防災無線は、水防道路用無線局の回線を利用している。

イ 消防防災用無線

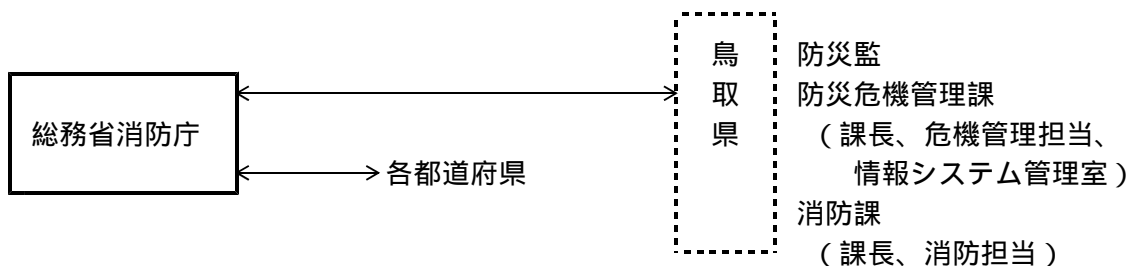

ウ 水防道路用無線

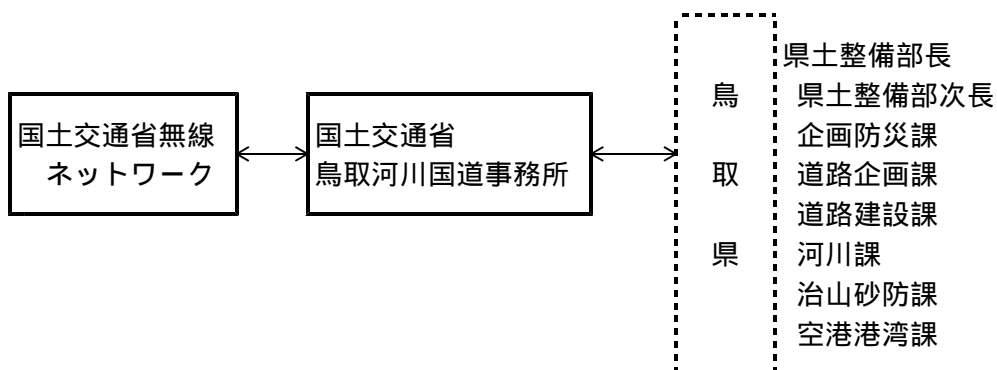

(注) 各都道府県も、本県と同様な回線構成で国土交通省無線ネットワークに編入している。

エ 中央防災無線 (緊急連絡用無線回線)

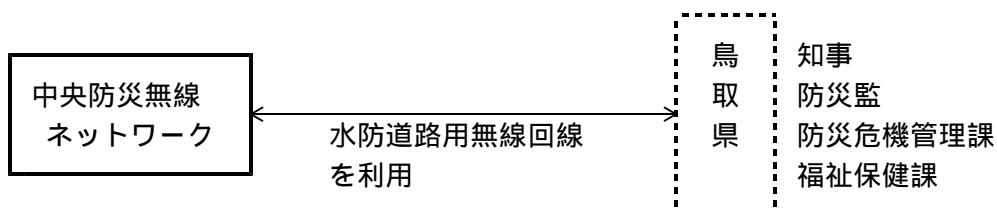

(注) 各都道府県も、本県と同様な回線構成で中央防災無線ネットワークに編入している。





6 - 1 0 鳥取県防災行政用移動系無線局配備状況

(平成19.4.1.現在)

【移動制御器】

呼出名称	種別	設置課所	通話可能範囲	備考
防災鳥取県庁	移動制御器	防災危機管理課情報システム管理室	鳥取県全域	
防災鳥取県庁防災危機管理課	"	防災危機管理課	"	
防災鳥取県庁技術企画課	"	技術企画課	"	
防災鳥取県庁河川課	"	河川課	"	
防災鳥取県庁道路企画課	"	道路企画課	"	
防災東部総合	"	東部総合事務所県土整備局	鳥取市、岩美郡	
防災八頭総合	"	八頭総合事務所県土整備局	鳥取市、八頭郡	
防災中部総合	"	中部総合事務所県土整備局	倉吉市、東伯郡	
防災西部総合	"	西部総合事務所県土整備局	米子市、境港市、西伯郡	
防災日野総合	"	日野総合事務所県土整備局	西伯郡、日野郡	

【陸上移動局、携帯局】

呼出名称	種別	所管課所	主な移動範囲	備考
防災鳥取 1	陸上移動局	総務課 (知事車)	鳥取県全域	
2	"	総務課 (防災車)	"	
防災鳥取 4	"	河川課	"	
防災鳥取 8 8、9 0、1 0 0	"	技術企画課	"	
防災鳥取 8 9	"	道路企画課	"	
防災鳥取 9 2	"	治山砂防課	"	
防災鳥取 9 3	"	空港港湾課	"	
防災鳥取 1 9	携帯局	水産課 (漁業取締船はやぶさ)	鳥取県沿岸	
防災鳥取 3	陸上移動局	防災危機管理課 (無線保全車)	鳥取県全域	
2 0、3 4	"	管財課	"	
2 1	"	消防学校	米子市	
防災鳥取 1 0 1	"	防災危機管理課	鳥取市、岩美郡、日野郡	可搬端末局
1 0 2	"	"	八頭郡	
1 0 3	"	"	倉吉市、東伯郡	
1 0 4	"	"	米子市、境港市、西伯郡	
防災鳥取 5 ~ 1 0、3 5、3 6、3 9、4 0、4 1	携帯局	"	鳥取県全域	
3 7、3 8、9 9	"	"	"	防災相互波併有
防災鳥取 5 2	"	" (自衛隊鳥取地方協力本部)	自衛隊鳥取地方協力本部	
5 3、5 4	"	" (陸上自衛隊米子駐屯地)	陸上自衛隊米子駐屯地	
5 5、5 6	"	" (海上自衛隊舞鶴地方総監部)	鳥取県沿岸	
5 7、5 8	"	" (航空自衛隊美保基地)	航空自衛隊美保基地	
防災鳥取 1 1、1 6、2 2、2 3	陸上移動局	東部総合事務所県土整備局	鳥取市、岩美郡	
5 9 ~ 6 5	"	"	"	
防災鳥取 4 2、4 3	携帯局	"	"	
9 4	"	"	"	防災相互波併有
防災鳥取 1 2、2 4、2 5、6 6 ~ 6 9	陸上移動局	八頭総合事務所県土整備局	八頭郡	
防災鳥取 4 4、4 5	携帯局	"	"	
9 5	"	"	"	防災相互波併有
防災鳥取 1 3、2 6、2 7	陸上移動局	中部総合事務所県土整備局	倉吉市、東伯郡	
7 0 ~ 7 6	"	"	"	
防災鳥取 4 6、4 7	携帯局	"	"	
9 6	"	"	"	防災相互波併有
防災鳥取 1 7、2 8、2 9	陸上移動局	西部総合事務所県土整備局	米子市、境港市、西伯郡	
3 2、3 3、7 7 ~ 8 3	"	"	"	
防災鳥取 4 8、4 9	携帯局	"	"	
9 7	"	"	"	防災相互波併有
防災鳥取 1 4、1 5、3 0、3 1	陸上移動局	日野総合事務所県土整備局	日野郡	
8 4 ~ 8 7、9 1	"	"	"	
防災鳥取 5 0、5 1	携帯局	"	"	
9 8	"	"	"	防災相互波併有
防災鳥取 航空隊 1	"	消防防災航空室	鳥取県全域	
防災鳥取 航空隊 2 ~ 1 3	"	"	"	防災相互波併有
防災鳥取 ヘリ 1	"	"	"	
防災鳥取 東郷ダム 1、東郷ダム 2	陸上移動局	中部総合事務所県土整備局	東郷ダム周辺	
防災鳥取 朝鍋ダム 1、朝鍋ダム 2	陸上移動局	西部総合事務所県土整備局	朝鍋ダム周辺	

## 6 - 1 1 震度観測点一覧

(平成19.4.1現在)

市町村名	震度観測点名称 (震度発表名称)	管理者	県震度情報NW システムで監視	備考
鳥取市	鳥取市吉方	気象庁		
	鳥取市吉成	防災科研		
	鳥取市国府町町屋	県		
	鳥取市福部町細川	県		
	鳥取市河原町渡一木	県		
	鳥取市用瀬町用瀬	県		
	鳥取市佐治町加瀬木	県		
	鳥取市気高町浜村	県		
	鳥取市鹿野町鹿野	県		
	鳥取市鹿野町鹿野小学校	防災科研		
	鳥取市青谷町青谷	県		
米子市	米子市博労町	気象庁		
	米子市東町	防災科研		
	米子市淀江町	県		
倉吉市	倉吉市岩倉長峯	気象庁		
	倉吉市葵町	防災科研		
	倉吉市関金町大鳥居	県		
境港市	境港市東本町	気象庁		
	境港市上道町	県		
岩美町	岩美町浦富	気象庁		
若桜町	鳥取若桜町若桜	県		
智頭町	智頭町智頭	気象庁		
八頭町	八頭町郡家	県		
	八頭町船岡	県		
	八頭町北山	県		
三朝町	三朝町大瀬	県		
北条町	北条町土下	県		
大栄町	北条町由良宿	県		
湯梨浜町	湯梨浜町久留	県		
	湯梨浜町泊	県		
	湯梨浜町龍島	県		
琴浦町	琴浦町徳万	県		
	琴浦町赤碕	県		
	琴浦町赤碕中学校	防災科研		
日吉津村	日吉津村日吉津	県		
大山町	大山町国信	県		
	大山町御来屋	県		
	大山町赤坂	県		
南部町	鳥取南部町法勝寺	県		
	鳥取南部町天萬	県		
伯耆町	伯耆町吉長	県		
	伯耆町溝口	県		
日南町	日南町霞	県		
	日南町生山	防災科研		
日野町	鳥取日野町根雨	県		
江府町	江府町江尾	県		
合計	県	34	34	
	気象庁	6	2	
	防災科研	6	3	
	全体	46	39	

注 (1)気象庁の震度発表対象となっている観測点について記載

(2)防災科研：独立行政法人 防災科学技術研究所