

◆ 管理運営の実施概要

梨に関する産業、歴史及び文化への理解を深めるとともに、観光振興、果樹振興、サービスの提供などに努めた。

(1) サービス提供と利用促進

- ・梨記念館隣の鳥取県立美術館のオープンもあり、令和7年度は鳥取県中部にスポットを向け、夏の期間に全て地元のイラストレーター書下ろしによるイラスト展「くらよし旅日記」を開催。イラスト展コラボグッズについても売店で販売し収入面でも効果があった。
- ・毎日行っているクイズラリーは、クイズの答えを探して館内を回ることから、梨にまつわるあらゆる情報を楽しみながら学習できると大変好評。併せて、来館の契機、住所地、感想等の利用者増加策を検討する貴重なツールとしても活用した。
- ・なしっこ館無料感謝デーを継続実施しており、地元住民を中心に定着するなど、多くのお客様に入館していただいた。
- ・体験型イベントとして、様々なワークショップイベントを年間通じて開催した。
- ・「梨の皮むき大会」では、皮の長さを測定する様子をギャラリーから見えやすく改善を行った。
- ・秋には梨ガーデンにやってきた動物や鳥の写真展「梨ガーデンの珍客」を開催。来館者の感想から「次回を楽しみにしています」など大変好評で梨記念館の新たな魅力発見につながった。
- ・地元食育グループと連携したスイーツ体験を年間通じて開催、1,119人の参加があった。小さな子どもでも簡単に食に触れられるイベントとして開催した。
- ・冬季の館内の満足度の向上を図るため、クリスマスまでと以降で期間を分け館内の装飾を変えお客様に写真撮影等で楽しんでいただいた。
- ・「友の会新規入会キャンペーン」を実施した。また春には、新入学応援キャンペーンを同時開催し、新規・再入会を合わせ57名の入会に繋がった。
- ・ミュージアムショップとフルーツパーラーでは、県内産の梨や梨を使用した商品を中心に取り扱い、梨記念館の魅力を高めるとともに、県内産の梨の消費拡大に努めた。
- ・ネット通販については業務効率化のため資材準備など一部作業を外注する、受注期間を計画的に区切る等の対策を講じ、併せてマイクロ面の改良を重ねることで更なる効率化を図った。

(2) 観光の振興

- ・鳥取県立美術館と周辺施設の入館がセットになった「くらよしミュージアム周遊パス」に参画し、また周遊パス販売箇所としても参加。中部エリア内の集客イベントに協賛・賞品提供するなど、エリア内観光の集客、物販促進に取り組んだ。
- ・県観光連盟が開催する観光情報説明会・商談会への参加、メディア系旅行会社商談会等に参加し、市観光協会・観光、宿泊施設と連携した情報発信を行い、団体誘客に取り組んだ。
- ・テレビ、ラジオ、新聞、雑誌、ウェブマガジンなど各種メディアの取材を積極的に受け入れたほか、資料や情報の提供依頼にも柔軟に対応し、施設の魅力を県内外に発信した。
- ・鳥取県立美術館との連携、集客促進を図るため夏季イベントチラシを合同で作成し、新規エリアの島根県全域と岡山県北部への新聞折り込みを行った。また梨記念館単独の夏季イベントチラシを中部地域の旅館、道の駅、観光施設、中部地区の幼稚園、保育所、県内全域の小学校に配布したほか、近隣県外の地方紙やSA設置の観光案内マップへの広告掲載を実施した。
- ・館内イベント等の旬の情報を、必要としている人の目に触れやすくするために、内容によってHPや各種SNS等情報発信先を選択し、随時配信した。

- ・HPをリニューアルしトップ画面に「本日の食べ比べ」情報を掲載して、梨の食べ比べ3品種をお客様がタイムリーに確認できるようにした。

(3) 果樹の振興

- ・「県産果樹のPR拠点」としての機能を果たすため、「梨の3品種食べくらべ」を実施した。
- ・「鳥取梨つくり大学」を12回開催(うち4回は鳥取大学公開講座と連携)して、専門的知識の普及を図るとともに、「梨のなんでも相談室」を常時開設し、梨栽培技術の普及及び向上に取り組んだ。
- ・鳥取県の果樹振興のベースとなった「鳥取二十世紀梨の親木」(鳥取県天然記念物指定)の管理を行った。
- ・梨生産と食に対する理解を深めるため、春の交配、摘果、小袋かけ、大袋かけ、梨狩り体験を実施した。
- ・梨ガーデンにおいて、ジョイント栽培、梨の整枝法実施、水耕栽培等の生きた展示を行って梨栽培を実感していただいた。
- ・生産者の栽培技術の向上と梨のすばらしさを知ってもらおうと梨生産者の皆さんが丹精込めて栽培された自慢の巨大ナシ(愛宕、新雪)の重さを競う「第17回全国巨大梨コンテスト」を実施。全国から24点の出品をいただいた。
- ・県内外からの講師依頼を受け、梨に関する出前講座を実施した。

(4) その他安全管理など

- ・「梨の食べ比べ」については引き続き1人ずつカップで直接手渡しにて実施した。
- ・休館日に全職員参加の防災訓練を行うとともに、倉吉パークスクエア関連団体合同防災訓練に参加し、緊急時の備えを進めた。
- ・施設内日常点検により、電球切れ、機器の異常や故障箇所などを早期に発見し、改善対応し、お客様の利便性の向上、安全管理に努めた。

令和7年度 鳥取二十世紀梨記念館業務報告書

(1)利用者数、利用料金等の収入及び利用料金の減免の状況

① 利用者数の状況

(単位:人)

	一般								減免						友の会	無料入館者	合計	前年入館者数	目標入館者数	友の会会員数	内容
	個人		小団体		団体		計		障がい者		外国人		計								
	大人	小人	大人	小人	大人	小人	大人	小人	大人	小人	大人	小人	大人	小人							
4月	3,302	722	1,024	374	116	14	4,442	1,110	355	119	1,422	72	1,777	191	239	2,630	10,389	8,599	9,000	332	・4月の入館者は10,389人、前年比では1,790人の増加(120.8%)となった。 ・増加要因としては個人利用(個人、小団体)が対前年1,275人の増加、外国人利用(特に香港からお客が多い)は対前年796人の増加となったことによる。 ・イベントでは、交配について学ぼう、ワークショップ、年間パスポート会員キャンペーン等を実施し集客を図った。
5月	4,915	1,035	1,478	503	357	147	6,750	1,685	417	39	1,114	71	1,531	110	346	2,919	13,341	10,917	12,000	337	・5月の入館者は13,341人、前年比では2,424人の増加(122.2%)となった。 ・増加要因としては個人利用(個人、小団体)が対前年1,338人の増加、外国人利用は対前年551人の増加となったことによる。美術館オープンに伴う相乗効果による入館者増も考えられる。 ・イベントでは、摘果・小袋かけ体験、ワークショップ等を実施し集客を図った。
6月	3,125	475	1,130	307	1,924	270	6,179	1,052	321	57	1,079	70	1,400	127	296	3,168	12,222	8,419	9,000	329	・6月の入館者は12,222人、前年比では3,803人の大幅な増加(145.2%)となった。 ・増加要因としては懸賞ツアーの催行(1,192人)、美術館とのセット利用の校外学習(224人)の増。また無料入館日の大幅増(863人)が要因となっている。
7月	4,864	1,017	1,621	627	442	281	6,927	1,925	502	135	1,392	256	1,894	391	318	3,370	14,825	11,878	12,000	330	・7月の入館者は14,825人、前年比では2,947人の増加(124.8%)となった。 ・個人利用(対前年1,258人増)、外国人(対前年1,063人増)が主な増加要因となった。 ・イベントでは、イラスト展、出前かっこ館、パースデーコンサート、ワークショップ等を実施し集客を図った。
8月	12,970	3,446	3,672	1,554	213	323	16,855	5,323	953	278	1,471	233	2,424	511	376	5,548	31,037	24,437	25,000	340	・8月の入館者は31,037人、前年比では6,600人の大幅な増加(127.8%)となった。 ・個人利用(対前年3,618人増)、外国人(対前年1,1163人増)が主な増加要因となった。 ・イベントでは、イラスト展、梨タワー、ナッシー登場、ワークショップ等を実施し集客を図った。
9月	8,446	872	2,180	529	674	556	11,300	1,957	699	77	979	19	1,678	96	271	4,408	19,710	19,394	19,000	345	・9月の入館者は19,710人、前年比では316人の増加(101.6%)となった。 ・個人利用(個人・小団体・幼児)は、対前年698人の減となったが、外国人(対前年407人増)・校外学習(対前年405人増)・無料入館日の入館者増が主な増加要因となった。 ・イベントでは、イラスト展、梨狩り体験、梨タワー、ワークショップ等を実施し集客を図った。
10月	5,993	610	1,764	356	860	583	8,617	1,549	665	83	1,453	64	2,118	147	277	2,986	15,694	12,816	13,000	340	・10月の入館者は15,694人、前年比では2,878人の増加(122.5%)となった。 ・個人利用(個人・小団体・幼児)は、対前年1,456人の増、外国人(対前年684人増)・校外学習(対前年285人増)が主な増加要因となった。 ・平日の利用が対前年2,298人の増となった。 ・イベントでは、梨の皮むき大会、梨川柳の展示、ワークショップ等を実施し集客を図った。
11月	6,208	758	1,736	374	932	429	8,876	1,561	506	63	1,575	11	2,081	74	265	2,813	15,670	13,499	13,000	340	・11月の入館者は15,670人、前年比では2,171人の増加(116.1%)となった。 ・個人利用(個人・小団体・幼児)は、対前年2,451人の増。 ・外国人利用は、台湾、香港などの利用客減が影響し対前年比608人の減となった。
12月	2,481	311	675	142	590	147	3,746	600	275	34	1,294	39	1,569	73	265	1,681	7,934	6,818	7,000	339	・12月の入館者は7,934人、前年比では1,116人の増加(116.4%)となった。 ・募集ツアー、学校団体等の増加により団体利用が対前年423人の増、無料入館デーが対前年393人の増が主な増加要因となった。
1月	1,685	273	552	154	304	92	2,541	519	178	30	1,033	34	1,211	64	222	1,069	5,626	6,332	7,000	335	・1月の入館者は5,626人、前年比では706人の減少(88.9%)となった。 ・募集ツアー、学校団体、外国人の利用は増加したが、積雪などの天候不良により個人客の減少が大きかった。 ・無料入館デーも天候の為、対前年519人の減少となった。 ・特に土日祝の利用が、対前年930人の減少となった。
2月	2,244	254	809	180	312	112	3,365	546	215	32	1,237	81	1,452	113	339	2,315	8,130	6,066	8,000	330	・2月の入館者は8,130人、前年比では2,064人の増加(134%)となった。 ・個人利用、外国人利用、募集ツアー、学校団体等の増加や無料入館デーの増が主な増加要因。
3月	5,050	737	1,671	487	307	86	7,028	1,310	396	96	1,486	19	1,882	115	314	3,506	14,155	13,460	11,000	356	・3月の入館者は14,155人、前年比では695人の増加となった。 ・個人利用、外国人利用、募集ツアー等の増が主な増加要因。 ・イベントではダンボール迷路、くりぶら電車王国、ワークショップ等を実施し集客を図った。
合計	61,283	10,510	18,312	5,587	7,031	3,040	86,626	19,137	5,482	1,043	15,535	969	21,017	2,012	3,528	36,413	168,733	142,635	145,000	4,053	

② 利用料金などの収入状況

(単位：円)

科目 月	補助金収入 (入館料・売店収入等)	対比 (%)	利用料収入 (入館料)	対比 (%)	参加料収入 (教室等)	対比 (%)	手数料収入 (販売手数料等)	対比 (%)	ミュージアムショップ (売店収入)	対比 (%)	フルーツパーラー (喫茶収入)	対比 (%)	その他 収入 (利息等)	対比 (%)	合計 (補助金収入含む)	合計対比 (%)
4			1,671,100		57,200		24,990		4,180,804		1,918,582		426		7,853,102	
5			2,323,400		38,300		43,125		5,155,110		2,620,698				10,180,633	
6			1,973,410		9,400		27,125		4,581,948		2,441,968		180		9,034,031	
7			2,457,730		25,400		33,030		4,945,519		3,052,902		12,942		10,527,523	
8			5,881,240		42,000		101,205		17,064,159		6,168,452		12,750		29,269,806	
9			3,629,750		168,100		35,680		13,669,762		3,591,898		491		21,095,681	
10			2,839,700		9,700		30,405		9,038,601		2,630,956				14,549,362	
11			2,947,650		20,300		37,080		8,256,106		2,564,584		40		13,825,760	
12			1,327,510		19,100		15,875		3,976,581		1,187,090				6,526,156	
1			944,200		6,400		8,270		1,945,890		767,968				3,672,728	
2			1,214,710		10,200		20,020		2,983,989		1,314,778		26,106		5,569,803	
3			2,432,560		142,000		32,299		5,470,239		2,444,950		989		10,523,037	
R7合計			29,642,960	119.3%	548,100	120.3%	409,104	98.0%	81,268,708	113.7%	30,704,826	122.1%	53,924	272.3%	142,627,622	116.6%
R6合計			24,837,690		455,800		417,241		71,466,160		25,142,836		19,800		122,339,527	

③利用料金の減免の状況

減免事項	減免率	入館者数 (人)	減免金額 (円)	備考
(1) 身体障害者手帳の交付を受けた者、療育手帳の交付を受けた者、精神障害者保健福祉手帳の交付を受けた者その他知事が定める基準に該当する心身に障害を有する者及びその介護者（要介護者1名につき1名）が利用するとき。	全額免除	6,525	1,801,050	
(2) 介護保険法（平成9年法律第123号）の規定による要介護認定又は要支援認定を受けた者及びその介護者（要介護者1名につき1名）が利用するとき。	全額免除			
(3) その他館長が特に必要があると認めるとき				
ア. 校外学習（保育所、幼稚園若しくは小中学校の授業又は子ども会行事）を行う児童又は中学校の生徒、及びそれらの者の引率者が利用するとき。	全額免除	2,860	501,600	
イ. 県外の保育所、幼稚園若しくは小学校又は中学校の校外学習（子ども会行事を含む。）の一環として、児童生徒及びその引率者が利用するとき。	5割免除	521	49,170	
ウ. 高等学校の校外学習の一環として、生徒及びその引率者が利用するとき。	5割免除	30	4,500	
エ. 県が主催する本県PRのためのマスコミ、旅行会社招致事業等の参加者が利用するとき。	全額免除		0	
オ. 鳥取二十世紀梨記念館が実施又は館長が承認する鳥取二十世紀梨記念館をPRするための事業の参加者及び広告等の賞品当選者が利用するとき。	全額免除	1,229	368,700	
カ. 外国人観光客が利用するとき。	5割免除	16,504	2,407,770	
(4) 鳥取二十世紀梨記念館のパスポート会員制度の会員が利用するとき。	全額免除	3,528	979,350	
(5) 鳥取二十世紀梨記念館のパスポート会員の同伴者（会員以外5名まで）が利用するとき。	2割免除	409	23,300	
(6) 観光事業団理事長が必要と認めるとき。	1割免除 ～全額免除	15,057	4,122,450	
合計		46,663	10,257,890	

④利用料（入館料）収入の内部検査の状況

- 1) チケット番号の確認結果：チケット番号は連番で使用されており異常は無かった。
- 2) チケット枚数の確認結果：チケット使用枚数と売上金額に差違は無かった。
- 3) チケット半券の欠番の確認結果：4月～3月に発生した半券が全て揃っていることを確認した。

検査結果：問題無し

(2) 管理物件の維持管理の実施状況

①主な設備等の実施状況

内 容	実施日	経費	状 況	対応
消防用設備保守点検業務	随時	—	特に問題なし	—
自家用電気工作物保守点検業務	随時	—	特に問題なし	—
自動扉・排煙設備保守点検業務	随時	—	特に問題なし	—
電話交換機設備保守点検業務	随時	—	特に問題なし	—
冷温水発生機設備保守点検業務	随時	—	特に問題なし	—
運転監視業務	随時	—	特に問題なし	—
自動制御設備保守点検業務	随時	—	特に問題なし	—
昇降機設備保守点検業務	随時	—	特に問題なし	—
建築物環境衛生管理業務	随時	—	残留塩素測定、空気環境測定、照度測定：良好、雑排水・汚水管洗浄、衛生害虫駆除：問題なし	—
修景施設管理業務	随時	—	剪定、除草、防除、施肥、灌水、落葉清掃、寒肥：問題なし	—
機械警備業務	閉館時	—	特に問題なし	—
常駐警備業務	開館時	—	特に問題なし	—
清掃業務	開館時及び毎月第3日曜日	—	特に問題なし	—
館内展示保守点検業務	11/30～12/2	—	特に問題なし	—

②修繕等の実施状況

実施日	箇 所	金 額 (円)	内 容
4月21日	1F女子トイレ	23,100	1F女子トイレドアクローザー取替
5月9日	ものがたり劇場	297,000	ものがたり劇場プロジェクター修理
6月2日	1F男子トイレ	81,400	1F男子小便器トイレ自動フラッシュバルブ修理
8月18日	館内	96,800	煙感知器取替
9月1日	器具庫	3,300	梨ガーデン管理機修理
9月3日	キッチンギャラリー	49,610	電動ピーラー瞬助修理
9月18日	1F男子トイレ	20,680	1F男子トイレフラッシュバルブ修理
10月7日	パーラー	12,430	パーラー給水管修理
10月7日	館内	42,900	煙感知器修理
12月11日	搬入庫	23,100	搬入庫外ドアクローザー修理
3月2日	館内	96,800	煙感知器取替
3月9日	器具庫	6,589	除雪機修理
3月10日	2F非常階段	17,490	2F非常階段ドアクローザー取替
3月16日	不思議ガーデン	17,105	不思議ガーデン洞窟内非常照明
3月16日	1F	48,400	スプリンクラーヘッドの交換
3月20日	器具庫	53,006	除雪機修理
3月23日	1F搬入庫	24,200	搬入庫内ドアクローザー取替
3月30日	1F受付	25,500	受付カウンター修理

(3) 利用促進等の実施状況

① イベント

イベント名	期 間	参加人数	備 考
【4月】年間パスポート新規入会キャンペーン	4/1～4/6	新規申込6名	
ダンボール迷路	3/4～4/6	—	
梨の交配について学ぼう	4/12	32名	
親子でハントメイト／アトリエPal.	4/5, 26	37件	
カスタムボールペン／Meeko	4/6, 13, 19, 20, 28	59件	
キラキラブレスレット／宮野マチ子	4/13, 20, 27	9件	
スクイズデコ／クリコムワークショップ	4/27, 29	38件	
大人アケセ・ビーズワーク／Kaori	4/27	11件	
キャンディバッグ&モルトール／チェリーハウス	4/29	2件	
アルコールインクアート／Buddy	4/29	10件	
似顔絵アート／宮本栄一	4/6	2件	
スイーツづくり ／はらぺこあおむし	4/20, 29	53件	
【5月】摘果・小袋かけ体験	5/5, 6	100名	
大人アケセ・ビーズワーク／Kaori	5/3, 4, 5, 11, 17	39件	
カスタムボールペン／Meeko	5/3, 4, 6, 31	65件	
笑い文字&ロゼット／大塩奈成江	5/3	5件	
キャンディバッグ&モルトール／チェリーハウス	5/4, 5, 18, 25	62件	
親子でハントメイト／アトリエPal.	5/5, 6, 24	76件	
アルコールインクアート／Buddy	5/10, 17, 18, 31	38件	
キラキラブレスレット／宮野マチ子	5/24, 25	19件	
似顔絵アート／宮本栄一	5/6	5件	
スイーツづくり ／はらぺこあおむし	5/18, 25	95件	
大袋かけ体験	6/7, 8	41名	
【6月】カスタムボールペン／Meeko	6/1, 14, 15, 22	40件	
とろデコ★スライムカップ&モルトール ／チェリーハウス	6/1, 15, 28, 29	47件	
大人アケセ・ビーズワーク／Kaori	6/7, 8, 21, 22	30件	
ソープデコ／LumiereDouce	6/7, 14	17件	
親子でハントメイト／アトリエPal.	6/8, 28	31件	
キラキラブレスレット／宮野マチ子	6/29	4件	
スイーツづくり ／はらぺこあおむし	6/8, 22	64件	
七夕飾り設置	6/29～7/6	—	
【7月】伊吹春香イラスト展 「くらよし旅日記」	7/19～9/28	—	
ナッシー誕生日記念ソフト割引	7/4	74件	
とろデコ★スライムカップ&モルトール ／チェリーハウス	7/5, 26, 27	51件	
カスタムボールペン／Meeko	7/5, 6, 19, 20	48件	

ナッシーのバースデーコンサート	7/5	120人	
大人アケ・ピースワーク/Kaori	7/6, 12, 13, 19	26件	
バルーンアート&マジックショー	7/6	150人	
親子でハートメイド/アトリエPal.	7/12, 13, 26	47件	
出前かっこ館	7/21	800人	
キラキラブレスレット/宮野マチ子	7/27	11件	
似顔絵アート/宮本栄一	7/20	4件	
スイーツづくり /はらぺこあおむし	7/20, 27	82件	
自由研究 (3Dプリンターでキーホルダーを 作ろう)	7/20	6人	
自由研究 (フルーツラボ)	7/26, 29, 31	10人	
伊吹春香イラスト展 「くらよし旅日記」	7/19~9/28	—	
【8月】自由研究 (フルーツラボ)	8/2, 3, 6	21人	
自由研究 (氷温)	8/7	8人	
自由研究 (塗り絵にチャレンジ)	8/8	3人	
ナッシー登場	8/9, 10, 11	—	
大人アケ・ピースワーク/Kaori	8/2, 3, 12, 13, 15, 16	113件	
親子でハートメイド/アトリエPal.	8/2, 9, 11, 12, 23, 24	194件	
とろデコ★スライムカップ & モルトール /チェリーハウス	8/9, 10, 17, 31	77件	
スクイーズデコ/クリコムワークショップ	8/9, 10, 30	144件	
キラキラブレスレット/宮野マチ子	8/10, 11	20件	
カスタムボールペン/Meeko	8/12, 13, 14, 15, 23, 24	186件	
アルコールインクアート/Buddy	8/16, 17	50件	
似顔絵アート/宮本栄一	8/3, 11	8件	
スイーツづくり /はらぺこあおむし	8/10, 14	134件	
梨タワー	8/25~9/15	—	
伊吹春香イラスト展 「くらよし旅日記」	7/19~9/28	—	
【9月】伊吹春香ワークショップ 「トートバッグにデザインをしよう」	9/6	7件	
梨タワー	8/25~9/23	応募数 2,498件	
梨川柳募集	9/17~9/30	応募数 183件	
梨狩り体験	9/13, 23	263名	
とろデコ★スライムカップ & モルトール /チェリーハウス	9/6, 13	23件	
大人アケ・ピースワーク/Kaori	9/6, 23	19件	
キラキラブレスレット/宮野マチ子	9/7,	2件	
カスタムボールペン/Meeko	9/7, 15, 27, 28	59件	
アルコールインクアート/Buddy	9/14, 21	50件	
親子でハートメイド/アトリエPal.	9/20, 27, 28	33件	
似顔絵アート/宮本栄一	9/13	5件	
スイーツづくり /はらぺこあおむし	9/14, 28	95件	
【10月】梨の皮むき大会	10/11	先着20名	

梨川柳展示	10/11～11/3	応募183点から 40点選出	
大人アケ・ヒースワーク/Kaori	10/4, 5, 13	21件	
親子でハットメイト/アトリエPal.	10/5, 26	33件	
カスタムホルペン/Meeko	10/4, 13, 18, 19	62件	
アルコールインクアート/Buddy	10/12	20件	
とろデコ★スライムカップ & モルトール /チェリーハウス	10/25, 26	36件	
キラキラブレスレット/宮野マチ子	10/19	5件	
似顔絵アート/宮本栄一	10/12	3件	
スイーツづくり /はらぺこあおむし	10/12, 19	77件	
梨川柳展示	10/11～11/24	—	
梨ガーデンの珍客	10/11～11/24	—	
【11月】巨大ナシ重さ当てクイズ	11/8～12/6	—	
とろデコ★スライムカップ & モルトール /チェリーハウス	11/1, 2, 9	48件	
カスタムホルペン/Meeko	11/2, 3, 16, 24	40件	
大人アケ・ヒースワーク/Kaori	11/3, 8, 15, 22, 23, 24	44件	
親子でハットメイト/アトリエPal.	11/8, 9, 15, 16	78件	
アルコールインクアート/Buddy	11/23	16件	
キラキラブレスレット/宮野マチ子	11/29, 30	12件	
似顔絵アート/宮本栄一	11/22	2件	
スイーツづくり /はらぺこあおむし	11/2, 30	99件	
【12月】巨大ナシコンテスト	12/7	観覧者数30名	
響の森出前 「クリスマスリースづくり」	12/13	12名	
クリスマスコンサート	12/14	観覧者数80名	
アルコールインクアート/Buddy	12/6, 7	17件	
キラキラブレスレット/宮野マチ子	12/7, 21	9件	
シャカデコ★カップ & モルトール /チェリーハウス	12/14, 20, 27	28件	
親子でハットメイト/アトリエPal.	12/14, 28	32件	
大人アケ・ヒースワーク/Kaori	12/27, 28	6件	
スイーツづくり /はらぺこあおむし	12/14, 21	103件	
【1月】食べくらべに二十世紀梨登場	1/4	—	
ガラポン抽選会	1/4	553名	
麒麟獅子舞	1/4	観覧数160名	

バルーンアート&マジックショー	1/11	観覧数140名	
ニューイヤーミニコンサート	1/12	観覧数80名	
親子でハンドメイド／アトリエPal.	1/10, 24	32件	
大人アケ・ヒースワーク／Kaori	1/24,	6件	
キラキラブレスレット／宮野マチ子	1/12,	9件	
シャカデコ★カップ & モルトール ／チェリーハウス	1/18,	28件	
アルコールインクアート／Buddy	1/25,	17件	
スイーツづくり ／はらぺこあおむし	1/4, 11	84件	
【2月】大人アケ・ヒースワーク／Kaori	2/1, 14, 15, 28	37件	
シャカデコ★カップ & モルトール ／チェリーハウス	2/15, 23	21件	
親子でハンドメイド／アトリエPal.	2/11, 21, 22	41件	
キラキラブレスレット／宮野マチ子	2/22, 23	4件	
スイーツづくり ／はらぺこあおむし	2/15, 22	99件	
親子で遊ぼうおもちゃの広場	2/23	－	
【3月】年間パスポート新規入会キャンペーン	3/1～4/5	新規申込34名	3/1～3/31
ダンボール迷路	3/3～4/5	－	
ぐりぷら電車王国	3/14～3/29	－	
親子で遊ぼうおもちゃの広場	3/7, 8	－	
大人アケ・ヒースワーク／Kaori	3/1, 7, 8	32件	
親子でハンドメイド／アトリエPal.	3/1, 8, 28, 29	57件	
カスタムホルペン／Meeko	3/7, 14	18件	
アルコールインクアート／Buddy	3/15	11件	
シャカデコ★カップ & モルトール ／チェリーハウス	3/20, 28	21件	
響の森出前 「森の木バッジづくり」	3/21, 22	60名	
キラキラブレスレット／宮野マチ子	3/29	10件	
似顔絵アート／宮本栄一	3/15	4件	
スイーツづくり ／はらぺこあおむし	3/20, 29	134件	

②営業、視察等

地域等	相手方	実施日	備考
【4月】上海旅行会社視察対応	旅行会社等	4月8日	
鳥取県観光情報説明会、商談会(広島)	旅行会社等	4月16日	鳥取県観光連盟主催
旅行会社共同営業(広島、島根)	旅行会社	4/17～18	倉吉マイス協会等との共同営業
鳥取県観光情報説明会、商談会(名古屋)	旅行会社等	4月22日	鳥取県観光連盟主催
鳥取県観光情報説明会、商談会(大阪)	旅行会社等	4月23日	鳥取県観光連盟主催
旅行会社共同営業(大阪、和歌山)	旅行会社	4/24～25	倉吉マイス協会等との共同営業
【5月】中国インフルエンサー視察		5月12日	鳥取県国際観光課同行
県立観光施設等活性化プロジェクト有識者視察対応		5月15日	
【6月】香港・広東インフルエンサー対応		6月6日	
深圳旅行会社視察対応		6月11日	
深圳旅行旅行会社ライブ配信		6月13日	
香港インフルエンサー対応		6月14日	
出張マンガパネル展示	鳥取県男女協働未来 創造センターよりん彩	6月29日	「よりん彩記念日フォーラム2025」会場での展示
【7月】県国際交流員視察対応		7月4日	
首都圏教育担当者視察対応		7月7日	
教育旅行誘致促進協議会総会		7月14日	
関西鳥取会視察対応		7月17日	
倉吉梨生産部女性会視察対応		7月23日	
【8月】旅行会社視察対応	芸陽観光バス	8月7日	
関西観光プロモーター視察対応	鳥取県観光連盟	8月8日	
旅行会社視察対応	阪急交通社	8月20日	
深圳旅行業界鳥取県視察対応	深圳旅行会社	8月27日	
関西市場駐在員現地研修	全農大阪市場	8月27日	
【9月】中国インフルエンサー視察対応		9月2日	
東部トップツアーズ中四国研修視察対応	東武トップツアーズ	9月5日	
東部トップツアーズ埼玉教育旅行視察対応	東武トップツアーズ	9月7日	
大阪・兵庫 旅行会社営業	旅行会社	9/8～9/10	
鳥取県観光情報説明会	旅行会社	9月9日	
タイガーエア会長視察対応		9月17日	
中国蘇州旅行会社視察対応	旅行会社	9月21日	
【10月】インド旅行雑誌取材対応		10月7日	鳥取県国際観光課同行
モザンビーク共和国州知事視察対応		10月11日	鳥取県関西本同行
イオンララゆめ特別企画動画撮影		10月16日	
津ノ井果実部研修対応		10月21日	

トラベルフレンズ鳥取モニターツアー視察対応		10月23日	鳥取県観光戦略課同行
シンガポールランドオペレーター視察対応		10月26日	鳥取県国際観光課同行
【11月】名古屋ラジオ局取材		11月3日	
香港インフルエンサー動画撮影		11月9日	山陰インバウンド機構同行
JTB宇都宮支店鳥取県取材		11月20日	鳥取県観光連盟同行
【12月】インバウンドオペレーター研修対応		12月3日	中部観光推進機構
クラブツーリズム鳥取研修対応		12月9日	
台湾インフルエンサー取材対応		12月10日	
三朝キャラバン	広島、岡山旅行会社	12/17, 18	旅館・観光施設共同営業
【2月】鳥取中部合同キャラバン	旅行会社	2/18～20	兵庫県播磨地区旅行会社営業
【3月】韓国旅行会社ファミツアー対応	旅行会社	3月3日	山陰インバウンド機構
東武トップツアー奈良教育旅行視察対応	旅行会社	3月4日	鳥取県観光連盟
鳥取県教育旅行誘致協議会総会		3月9日	鳥取県観光連盟
中部観光推進機構総会		3月16日	
【各月】三朝温泉旅館への情報ファイル	三朝温泉旅館	-	情報ファイルへ挿入を通じてのPR
【各月】翌月イベントチラシ配布		随時	周辺の観光関係施設、道の駅

③広告

日	曜	有料広告／未来中心 PRなど	費用(円)	無料(新聞記事／イベント情報、 テレビ・ラジオ、ニュース等)
4月4日	金			さんいんスペシャル(放送100年 映像でたどる鳥取)／NHK鳥取
9	水			親木梨交配／新日本海新聞社、農業新聞、日本海ケーブルネットワーク
13	日			交配作業体験／日本海新聞記事(交配作業体験 4/12)
16	水	観光マップ「春の観光マップ」(高速道路SA)／新日本海新聞社	49,500	
20	日	「春のおでかけガイド(中部)」／新日本海新聞社	33,000	
22	火	子育て情報誌 comecomemama5・6月号／CCC	65,835	
		「鳥取・島根春map」(本紙掲載)／新日本海新聞社	4/16込	
25	金	「めぐるん2025」(鳥取県東部・中部・兵庫県但馬版)(中海圏版)／新日本海新聞社	51,800	
		中国自動車道 姫路鳥取線(鳥取・島根版)／朝日新聞	55,000	
26	土	中国自動車道 姫路鳥取線(播州版)／朝日新聞	4/25込	
28	月	くらは5月号「まま・ここっと」／中広	49,500	
		「春の行楽特集」鳥取東中部&兵庫県但馬エリア(本紙掲載)／新日本海新聞社	—	梨ソフトクリーム紹介
30	水	山陰広域MAP「山陰遊悠絵図2025」／山陰広域マップ制作協議会	36,300	
		鳥取県立美術館開館特集 1回目	22,000	
				「親木」の幹にノミを入れます／日本海新聞「潮流」記事

5月6日	火			豊作願い摘果・小袋かけ／日本海新聞記事 (摘果・小袋かけ体験 5/5)
8	木			親木梨小袋かけ／NHK鳥取、山陰中央テレビ
28	水			くらよしミュージアム周遊パスで巡ろう／日本海新聞
31	土	「桜ずもうだ!!ハッケヨイ!!」広告協賛料／日本海テレビサービス	27,500	
				2万粒のタネから／日本海新聞「潮流」記事
6月6日	金			親木梨大袋かけ／新日本海新聞社、いなばぴよんぴよんネット
14	土			なしっこ館で大袋かけ体験会／日本海新聞記事 (大袋かけ体験 6/7,8)
24	火	子育て情報誌 comecomemama7・8月号／CCC	65,835	
26	木			“県美効果”周辺に波及／日本海新聞記事
30	月	わお!ハウェイマップ／英公社	44,000	
7月13日	日	島根・鳥取・岡山夏紀行／神戸新聞	44,000	
16	水	ドライブガイド中四国／タブレット	19,800	
18	金	ミュージアムガイド／朝日新聞	33,000	

24	木	うさぎの耳「夏のスイーツ特集」／日本海新聞	22,000	
				「新たな袋かけ展開を 2回かけから1回に変更」／日本海新聞「梨づくりのあす」記事
25	水	サマーレジャーガイド／日本海新聞	110,000	
28	月	くらはら8月号「まま・ここっと」／中広	49,500	
8月7日	木			伊吹春香ライブ作品制作(8/2)／日本海新聞記事
19	火			氷温協会出前講座(8/7)／山陰中央新報記事
23	土	鳥取二十世紀梨／朝日新聞	16,500	
28	木	二十世紀梨販売開始／日本海新聞	38,500	
				うさぎの耳「施設紹介」／日本海新聞
9月2日	火			梨タワー取材/山陰中央テレビ、朝日新聞(大阪)
4	木			梨タワー取材/読売新聞
5	金			圧巻の梨タワー/山陰中央新報記事
7	日	山陰観光企画／聖教新聞	33,000	
8	月			親木梨収穫取材／日本海新聞、読売新聞、朝日新聞、農業新聞
9	火	まっふる鳥取／弘報社	215,600	
16	火	鳥取・島根観光が「マップ」秋号／日本海新聞	65,780	
17	水			なしっこ館で梨狩り体験／日本海新聞記事(梨狩り体験9/13)
19	金			ONE (中継)／日本海テレビ
		鳥取・島根観光が「マップ」秋号／日本海新聞本紙掲載	—	

20	土	中部秋のおでかけガイド2025／日本海新聞	55,000	
25	木			「水」の大切さ考える／日本海新聞「梨づくりのあす」記事
10月4日	土	日本海駅伝・くらし女子駅伝特集号／日本海新聞	22,000	
11	土			梨の皮むき大会／NHK鳥取
27	月	くらし10月号「まま・ここっと」／中広	49,500	
31	金	コンベンションビューロー設立30周年／日本海新聞	22,000	
11月4日	火			なしっこ館で梨の皮むき大会／日本海新聞記事（梨皮むき大会10/11）
14	金			施設紹介／名古屋ラジオ局（取材11/3）
12月8日	月			巨大ナシコンテスト（12/7開催）／読売新聞
1月1日	木	年賀広告／日本海新聞	55,000	
		新春クイズ／日本海新聞	33,000	
		年賀広告／山陰中央新報	192,500	
2	金	年始特番／山陰中央テレビ	165,000	
26	月	くらし2月号「まま・ここっと」／中広	49,500	
3月3日	火	子育て情報誌 comecomemama3・4月号／CCC	66,357	
15～25		YouTube広告／アダックス	193,600	
19	木			重要性を増す「学び」の場 梨づくり大学／日本海新聞「続 二十世紀梨企画 梨づくりのあす」記事
29	日	鳥取県立美術館開館1周年特集／日本海新聞	22,000	
		「あるつく26春号」／山陰中央新報	77,000	

④その他

集客促進事業名	開催日	参加数	講師	テーマ
鳥取梨つくり大学	年12回	593名	吉田亮学長ほか	「果実肥大の生理と摘果作業のポイント」他

集客促進事業名	回数等	入館者数	内容
なしっこ館無料感謝デー	年12回 (毎月最終日 曜日)	17,569名	入館料無料(幼児含む)
とっとり県民の日 なしっこ館無料開放	9月12日	418名	入館料無料(幼児含む)

(4) 委託業務に関する収支状況

別紙 正味財産増減計算書のとおり

(5) 再委託の状況

業務名
自家用電気工作物保守点検業務
消防設備保守点検業務
冷温水発生機設備保守点検業務
運転監視保守点検業務
昇降機設備点検業務
自動扉・排煙設備保守点検業務
電話交換機設備保守点検業務
建築物環境衛生管理業務
清掃業務
機械警備業務
常駐警備業務
植栽管理業務
自動制御設備保守点検業務

選定方法	契約期間	予定価格 (円)	契約額 (円)	梨記念館 負担額 (円)	備 考
一般競争	令和6年4月1日～令和11年3月31日	6,319,500	6,050,000	1,044,230	倉吉未来中心による一括契約
一般競争	令和6年4月1日～令和11年3月31日	10,884,500	9,306,000	1,606,220	"
一般競争	令和6年4月1日～令和11年3月31日	27,900,000	27,830,000	2,790,940	"
一般競争	令和6年4月1日～令和11年3月31日	80,850,000	80,520,000	13,897,740	"
一般競争	令和6年4月1日～令和11年3月31日	38,700,000	38,680,400	3,399,000	"
一般競争	令和6年4月1日～令和11年3月31日	6,935,500	6,765,000	1,167,640	"
随意契約	令和6年4月1日～令和11年3月31日	920,700	920,700	158,910	"
一般競争	令和6年4月1日～令和11年3月31日	5,533,000	5,280,000	911,330	"
一般競争	令和6年4月1日～令和11年3月31日	147,345,000	146,190,000	39,513,548	"
随意契約	令和6年4月1日～令和11年3月31日	12,474,000	11,773,000	2,032,020	"
随意契約 (一般競争)	令和6年4月1日～令和11年3月31日	41,222,500	40,920,000	7,062,780	"
一般競争	令和6年4月1日～令和11年3月31日	16,511,000	16,500,000	2,847,900	"
一般競争	令和6年4月1日～令和11年3月31日	13,161,500	11,000,000	1,898,600	"

業務名
梨ガーデン防除業務
周辺街路樹防除等業務
労働者派遣業務
害虫防除管理業務
産業廃棄物収集運搬処分委託
再商品化委託料
梨ガーデン花壇花抜き取り及び植え付け
梨ガーデン花壇内雑草抜き取り及び撤去作業
梨ガーデン生垣刈込委託
梨ガーデン花壇花抜き取り及び植え付け
展示物保守点検業務
梨ガーデン展示看板作成業務

選定方法	契約期間	予定価格(円)	契約額(円)	備考
随意契約	令和7年4月1日～令和8年3月31日	195,555	195,555	
随意契約	令和7年4月1日～令和8年3月20日	396,000	396,000	
随意契約	令和7年4月1日～令和7年9月30日	1,326/時間	1,326/時間	
随意契約	令和7年4月1日～令和8年3月31日	13,200/回	13,200/回	
随意契約	令和7年4月1日～令和8年3月31日	450/袋・600/袋 5000/回	450/袋・600/袋 5000/回	
随意契約	令和7年4月1日～令和8年3月31日		3,643	
随意契約	令和7年5月27日～令和7年6月9日	68,200	68,200	
随意契約	令和7年8月27日～令和7年8月29日	46,750	46,750	
随意契約	令和7年6月6日～令和7年6月30日	91,815	91,815	
随意契約	令和7年10月27日～令和7年11月20日	74,800	74,800	
随意契約	令和7年11月14日～令和7年12月26日	11,440,000	10,835,000	
随意契約	令和8年2月1日～令和8年3月15日	328,240	328,240	

(6) 管理体制

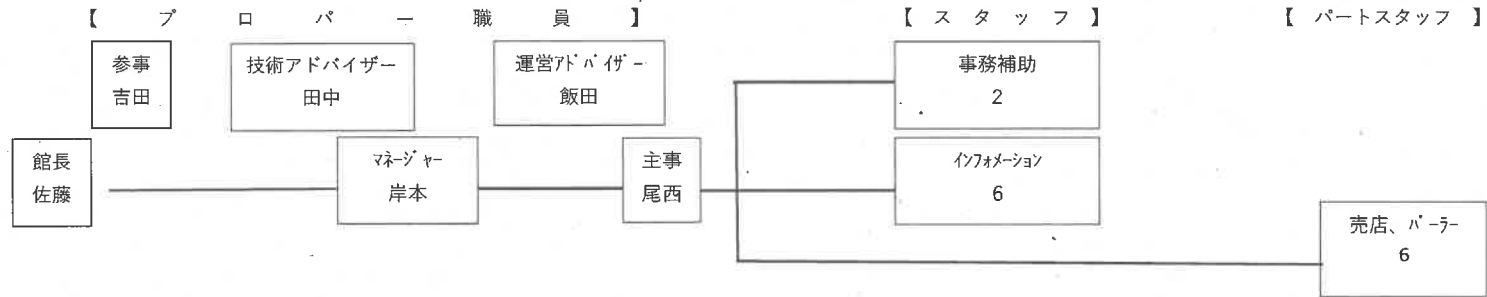

(7) 関係法令に係る監督行政機関からの指導等の状況

特になし

(8) 来館者等の意見及び対応状況等

来館者の主な意見	対応状況等
選別する体験がうまくできなかつたので少し残念です。写真コーナーが少し暗かつたのでもう少し明るい方が映え写真が撮れそうです。梨美味しかったです。梨ガーデンに雨傘だけでなく日傘を置いてある配慮が素晴らしかったです。所々体験があるため大人でもとても楽しめました。落ち着いて見ることができて良かったです。	
展示の内容がなし作りの歴史や苦勞、おいしいなしを作るための工夫などわかりやすくされており、子どもにも楽しめるよう展示されよかったです。わたしが子どもの頃、鳥取二十世紀梨を食べるのがうれしくてあの紙の包みをうきうきしながらあけたのを思い出しました。なつかしいです。	
鳥取におけるナシの歴史を知れてよかったです。「ナシ」されど「ナシ」今も私たちがおいしいナシを食べられるのは人生をささげた人たちのおかげ。ありがとうございます。	
動物が好きなのでタヌキ、テン、ハクビシン、アナグマ、キツネ等ガーデンに遊びにきている子たちをもっと目立つようにしてほしいです。	ニュースを適宜入れ替えるなど工夫をして発信したいと思います。
梨の事がわかりやすく知ることができました。手軽においしい梨がこんなに手間がかかったものを知ってこれから梨への見方が変わりました。子供から大人まで楽しめる施設でした。	
一番好きだったのは、害獣被害の写真とコメントがめちゃくちゃ面白かったです(笑)インスタで今後の続編を見たいです。館内がきれい。いつか子どもができたら、また鳥取県、鳥取二十世紀梨記念館には来たいと思いました。梨(他の果物もそうですが)は手間がかかっているんだなと農家さんへの感謝と今後はもっと大切に味わおうと、勉強になりました。	
梨について本当に様々な情報がわかっただけでなく、ガーデンで実際に梨が育てられている様子がわかったり梨の食べ比べができたり、300円でいいの?と思うくらい大満足でした。写真をお願いしたらスタッフさんがこころよく何枚も撮ってくれてありがたかったです。	
梨ガーデンの実(落ちている)のおいが異臭を改善したほうが良い。	梨が頻繁に落ちる時期でもあり、ある程度まとめて処理しました。
元々果物の中でも、梨は子供のころから大好きで今のように9月-10月は毎年梨を箱で買って食べていました。今回このようなミュージアムがあることを知り、初めて伺いましたが梨の歴史に触れ、梨が私たちに届くまでの大変さを知れて、今まで以上に梨を味わっておいしく食べられそうです。	
授乳室におゆがあつたらよかつた。表示例:事務所スタッフにお声かけください。	ミルク用のお湯が必要な方はお声かけくださいと表示しました。
梨の栽培の歴史についてとても詳しく解説されており、今まで知らなかつた梨の品種改良の経緯、人々の情熱を深く知ることができ、より一層梨が味わい深く感じられるようになりました。日本におけるナシの品種改良だけでなく、海外での歴史的経緯についても知りたいと思いました。そのような展示もあると、より学びの深い施設になると思います。	
実物があつたり、映像があつたりして、とても分かりやすかつたです。このクイズラリーも施設内を色々見て回るきっかけになりました。梨の食べ比べは、おいしく、楽しく、家族で盛り上がりました。スタッフの人の対応も丁寧で、写真撮影のお願いも心良く引き受けてくださいました。	

(9) TEAS環境改善目標達成への取組

- ・使用しない電気等こまめに消灯することで省エネルギーの推進を行う。
- ・節水等の張り紙を各蛇口付近に貼付することで意識向上を努める。
- ・両面印刷、ミスコピーの防止の確認等を徹底する。

労働条件等報告書

項目	条件等	備考
1 職種	常勤正職員	
2 契約期間	期間定めなし又は期間の定めあり（令和7年4月1日～令和8年3月31日）	
3 就業の場所	鳥取二十世紀梨記念館	
4 労働条件の提示書面	一般財団法人鳥取県観光事業団就業規則による	
5 始業・就業時刻、休憩時間等	(1)始業8時30分 終業17時30分 ※業務の都合によって就業時間を変更する場合、あらかじめシフト表で明示する。 (2)休憩時間60分 (3)所定労働時間を越える労働の有無 【有】 (4)労働時間に係る協定の有無 【有】	
6 休日	交代制勤務により、勤務を要しない日に指定された日 (各月の土日祝日数等)	
7 休暇	(1)年次有給休暇 20日 (2)その他の休暇 一般財団法人鳥取県観光事業団就業規則による	
8 賃金	(1)賃金 月給187,800円以上 (2)諸手当の額及び計算方法 一般財団法人鳥取県観光事業団就業規則による (3)割増賃金 ・所定時間外 月60時間以内25%、月60時間超50% ・休日35% ・深夜25% (4)賃金締切日 毎月末日 (5)賃金支払日 毎月21日 (6)賞与 有 (時期、金額：6月及び12月、一般財団法人鳥取県観光事業団就業規則による) (7)昇給 有（時期：4月） (8)平均給与月額 304,176円	
9 退職金	一般財団法人鳥取県観光事業団役員退職手当支給規程による。 (一部「確定給付企業年金制度」による。)	
10 健康診断	健康診断を毎年1回行う	
11 その他		

労働条件等報告書

項目	条件等	備考
1 職種	スタッフ	
2 契約期間	期間定めなし又は期間の定めあり（令和7年4月1日～令和8年3月31日）	
3 就業の場所	鳥取二十世紀梨記念館	
4 労働条件の提示書面	労働条件通知書による	
5 始業・就業時刻、休憩時間等	(1)始業8時30分 終業17時30分 ※業務の都合によって就業時間を変更する場合、あらかじめシフト表で明示する。 (2)休憩時間60分 (3)所定労働時間を越える労働の有無 【有】 (4)労働時間に係る協定の有無 【有】	
6 休日	交代制勤務により、勤務を要しない日に指定された日 (各月の土日祝日数等)	
7 休暇	(1)年次有給休暇 20日 (2)その他の休暇 ・育児休業 一定の要件を満たさなければ取得不可能 ・介護休業 一定の要件を満たさなければ取得不可能 ・子の看護休暇 年5日、2人以上の場合は年10日 ・その他の休暇 一般財団法人鳥取県観光事業団スタッフ取扱要領による	
8 賃金	(1)賃金 月給173,300円～175,300円（4月～9月） 月給185,000円～187,000円（10月～3月） (2)諸手当の額及び計算方法 通勤手当：一般財団法人鳥取県観光事業団スタッフ取扱要領により通勤距離に応じて支給 (3)割増賃金 ・所定時間外 月60時間以内25%、月60時間超50% ・休日35% ・深夜25% (4)賃金締切日 毎月月末 (5)賃金支払日 毎月21日 (6)賞与 有 (時期、金額：6月及び12月、一般財団法人鳥取県観光事業団スタッフ取扱要領による) (7)昇給 [無] (8)平均給与月額 191,383円	
9 退職金	[無]	
10 健康診断	健康診断を毎年1回行う	
11 その他		

労働条件等報告書

項目	条件等	備考
1 職 種	パートスタッフ	
2 契約期間	期間定めなし又は期間の定めあり（令和7年4月1日～令和8年3月31日）	
3 就業の場所	鳥取二十世紀梨記念館	
4 労働条件の提示書面	労働条件通知書による	
5 始業・就業時刻、休憩時間等	(1) ・始業8時30分 終業17時30分 ・始業8時30分 終業13時00分 ・始業13時00分 終業17時30分 ※交代制の場合、上記勤務時間の組み合わせによる。 ※業務の都合によって就業時間を変更する場合、あらかじめシフト表で明示する。 (2) 休憩時間60分（始業8：30～終業17：30の場合） (3) 所定労働時間を越える労働の有無 【有】 (4) 労働時間に係る協定の有無 【有】	
6 休日	交代制勤務により、勤務を要しない日に指定された日 （各月の土日祝日数等）	
7 休暇	(1) 年次有給休暇7日～15日：一般財団法人鳥取県観光事業団パートスタッフ取扱要領による (2) その他の休暇 ・育児休業 一定の要件を満たさなければ取得不可能 ・介護休業 一定の要件を満たさなければ取得不可能 ・子の看護休暇 年5日、2人以上の場合は年10日 ・その他の休暇 一般財団法人鳥取県観光事業団パートスタッフ取扱要領による	
8 賃金	(1) 賃金 時間1,030円～1,050円（4月～9月）1,100円～1,120円（10月～3月） (2) 諸手当の額及び計算方法 通勤手当：一般財団法人鳥取県観光事業団パート職員取扱要領により通勤距離に応じて支給 (3) 割増賃金 ・所定時間外 月60時間以内25%、月60時間超50% ・休日35% ・深夜25% (4) 賃金締切日 毎月10日 (5) 賃金支払日 毎月21日 (6) 賞与 有 （時期、金額：6月及び12月、一般財団法人鳥取県観光事業団パートスタッフ取扱要領による） (7) 昇給 [無] (8) 平均給与月額 125,303円	
9 退職金	[無]	
10 健康診断	健康診断を毎年1回行う	
11 その他		

(参考様式2)

障がい者就労施設及びシルバー人材センター等からの物品、役務の調達実績

調達時期 (年月を記入)	調達物 品名称	調達数量 (単位も含めて記入)	調達金額 (円)	備考
令和7年4月～ 令和8年3月	梨の皮むき 作業等業務	264人役	1,654,691	
令和7年5月,6 月,8月,10月,11 月	花壇内花及 び雑草撤去 並びに花の 植付け作業	36人役	190,850	
令和7年6月	花壇内植木 刈込作業	5人役	91,815	
令和7年8月	印刷物折り 込み作業等	A4,A5:11000枚 印刷、折り込み 作業他	47,960	
令和7年4月～ 令和8年3月	売店商品製 作納品業務	330個	83,380	
令和7年4月～ 令和8年3月	パーラー商 品製作納品 業務	4,520個	682,000	

(注)調達金額は税込み

正味財産増減計算書
令和 7年 4月 1日から令和 8年 3月31日まで

鳥取県観光事業団
008 梨記念館

税込
単位：円

科 目	前 残	借 方	貸 方	残 高
一般正味財産増減の部				
1. 経常増減の部				
(1) 経常収益				
受託事業収入 [521]	[0]	[0]	[123,503,000]	[123,503,000]
管理運営受収入 [121]	(0)	(0)	(123,503,000)	(123,503,000)
管理運営受収入 [121]	0	0	123,503,000	123,503,000
収益事業収入 [531]	[0]	[2,500]	[142,576,198]	[142,573,698]
利用料金収入 [131]	(0)	(0)	(29,642,960)	(29,642,960)
利用料金収入 [131]	0	0	29,642,960	29,642,960
参加料収入 [133]	(0)	(0)	(548,100)	(548,100)
参加料収入 [133]	0	0	138,900	138,900
友の会収入 [137]	0	0	409,200	409,200
売店営業収入 [134]	(0)	(2,500)	(111,976,034)	(111,973,534)
売店営業収入 [134]	0	2,500	81,271,208	81,268,708
飲食施設営業収 [139]	0	0	30,704,826	30,704,826
手数料収入 [135]	(0)	(0)	(409,104)	(409,104)
手数料収入 [135]	0	0	409,104	409,104
雑収入 [551]	[0]	[0]	[53,924]	[53,924]
雑収入 [151]	(0)	(0)	(53,924)	(53,924)
雑収入 [151]	0	0	53,924	53,924
経常収益計	0	2,500	266,133,122	266,130,622
(2) 経常費用				
事業費 [621]	[0]	[244,516,169]	[8,415,576]	[236,100,593]
職員人件費 [211]	(0)	(68,099,226)	(0)	(68,099,226)
給料 [212]	0	13,940,400	0	13,940,400
職員手当 [213]	0	11,111,965	0	11,111,965
福利厚生費 [214]	0	4,091,757	0	4,091,757
共済費 [215]	0	4,856,692	0	4,856,692
賃金 [216]	0	34,098,412	0	34,098,412
施設管理費 [311]	(0)	(68,219,550)	(0)	(68,219,550)
旅費交通費 [222]	0	84,000	0	84,000
消耗品費 [224]	0	5,307,333	0	5,307,333
燃料費 [225]	0	3,025,245	0	3,025,245
光熱水費 [228]	0	14,461,118	0	14,461,118
修繕費 [229]	0	939,410	0	939,410
通信運搬費 [241]	0	567,628	0	567,628
広告宣伝費 [242]	0	79,200	0	79,200
手数料 [243]	0	768,886	0	768,886
保険料 [244]	0	589,420	0	589,420
委託料 [251]	0	29,706,848	0	29,706,848
使用料及賃借料 [252]	0	1,934,510	0	1,934,510
負担金 [255]	0	163,700	0	163,700
租税公課 [256]	0	10,342,852	0	10,342,852
減価償却費 [264]	0	249,400	0	249,400
集客促進費 [321]	(0)	(28,942,935)	(4,671,886)	(24,271,049)
報償費 [218]	0	612,000	0	612,000
旅費交通費 [222]	0	383,685	0	383,685
消耗品費 [224]	0	14,774,969	0	14,774,969
食糧費 [226]	0	5,000	0	5,000

正味財産増減計算書
令和 7年 4月 1日から令和 8年 3月31日まで

鳥取県観光事業団
008 梨記念館

税込
単位：円

科 目	前 残	借 方	貸 方	残 高
印刷製本費 [227]	0	887,700	0	887,700
通信運搬費 [241]	0	487,206	0	487,206
広告宣伝費 [242]	0	3,215,987	0	3,215,987
手数料 [243]	0	948,070	28	948,042
委託料 [251]	0	1,107,981	0	1,107,981
使用料及賃借料 [252]	0	2,148,152	0	2,148,152
負担金 [255]	0	72,500	0	72,500
雑損失 [261]	0	5,260	0	5,260
減価償却費 [271]	0	259,841	0	259,841
期首棚卸額 [300]	0	4,034,584	0	4,034,584
期末棚卸額 [301]	0	0	4,671,858	-4,671,858
売店営業費 [331]	(0)	(66,073,088)	(3,256,309)	(62,816,779)
消耗品費 [224]	0	2,738,437	0	2,738,437
材料費 [230]	0	54,740,654	365,696	54,374,958
通信運搬費 [241]	0	4,698,159	0	4,698,159
手数料 [243]	0	1,813,411	0	1,813,411
委託料 [251]	0	582,243	0	582,243
使用料及賃借料 [252]	0	710,136	0	710,136
期首棚卸額 [300]	0	790,048	0	790,048
期末棚卸額 [301]	0	0	2,890,613	-2,890,613
飲食施設営業費 [381]	(0)	(13,181,370)	(487,381)	(12,693,989)
消耗品費 [224]	0	671,669	0	671,669
燃料費 [225]	0	46,227	0	46,227
材料費 [230]	0	12,002,308	9,250	11,993,058
使用料及賃借料 [252]	0	54,096	0	54,096
期首棚卸額 [300]	0	407,070	0	407,070
期末棚卸額 [301]	0	0	478,131	-478,131
現金過不足 [651]	[0]	[9,343]	[9,343]	[0]
経常費用計	0	244,525,512	8,424,919	236,100,593
評価損益等調整前当期経常増減額	0	0	30,030,029	30,030,029
評価損益等計	0	0	0	0
当期経常増減額	0	0	30,030,029	30,030,029
2. 経常外増減の部				
(1) 経常外収益				
経常外収益計	0	0	0	0
(2) 経常外費用				
経常外費用計	0	0	0	0
当期経常外増減額	0	0	0	0
他会計振替額 [643]	[0]	[27,105,085]	[0]	[-27,105,085]
当期一般正味財産増減額	0	0	2,924,944	2,924,944
一般正味財産期首残高	28,501,956	0	0	28,501,956
一般正味財産期末残高	28,501,956	0	2,924,944	31,426,900
指定正味財産増減の部				
当期指定正味財産増減額	0	0	0	0
指定正味財産期首残高	0	0	0	0
指定正味財産期末残高	0	0	0	0
正味財産期末残高	28,501,956	0	2,924,944	31,426,900

(参考様式3)

令和7年度 鳥取二十世紀梨記念館 施設職員に係る処遇改善状況

(単位:円)

令和7年度処遇改善に係る指定管理料 A	前年度処遇改善計画上の 処遇改善後人件費		令和7年度処遇改善計画		実績						処遇改善計画 達成率 (E/C)	処遇改善に係る指 定管理料の 執行率 (E/A)	処遇改善に係る指 定管理料の 執行残額
	年間人件費 B	平均給与月額 B'	処遇改善額 C	給与月額改善額 C'	年間人件費 D	平均給与月額 D'	処遇改善額 E (D-B)	処遇改善率 E' (E/B)	給与月額改善額 F (D'-B')	給与月額改善率 F' (F/B')			
6,163,000	64,430,953	251,967	6,168,942	10,999	68,099,226	267,718	3,668,273	5.7%	15,750	6.3%	59.5%	59.5%	2,494,727

※B・D欄には、基本給、賞与、時間外手当等の各手当、事業者負担の社会保険料等の法定福利費を含む人件費総額を記入すること。

※B'・D'欄には、基本給、時間外手当等の各手当を含む1人あたりの平均給与月額を記入すること(賞与を除く)。

※初年度分については、「前年度処遇改善計画上の処遇改善後人件費」を「令和n年度収支計画」とする。