

平成22年2月定例会

議案説明資料
予算に関する説明書

(平成22年度当初予算関係)

病 院 局

*各事業の説明資料の「本年度」の欄は来年度の当初計上額
「前年度」の欄は今年度の当初予算額
「比較」の欄は「本年度」－「前年度」の額

平成22年2月定例会議案説明資料目次

病 院 局

【予算関係】

議案番号	件名	課名等	頁
議案第20号	平成22年度鳥取県営病院事業会計予算	総務課	
	1 予算説明資料 〔平成22年度鳥取県営病院事業会計予算 実施計画〕		1～20
	2 資金計画		21
	3 給与費明細書		22～27
	4 予定貸借対照表（当年度分）		28～29
	5 予定損益計算書（前年度分）		30
	6 予定貸借対照表（前年度分）		31～32

【予算関係以外】

(議案)

議案番号	件名	課名等	頁
議案第55号	鳥取県営病院事業の設置等に関する条例の一部改正について	総務課	33～34
議案第56号	鳥取県病院局企業職員定数条例の一部改正について	総務課	35～36

平成22年度鳥取県営病院事業会計当初予算説明資料総括表

病 院 局 (単位:千円)

区 分	収 入			支 出			
	本 年 度	前 年 度	比 較	本 年 度	前 年 度	比 較	
中 央 病 院	収益的収支	9,774,890	9,836,250	△ 61,360	10,009,578	10,118,059	△ 108,481
	資本的収支	2,530,601	732,379	1,798,222	2,840,587	969,695	1,870,892
	計	12,305,491	10,568,629	1,736,862	12,850,165	11,087,754	1,762,411
厚 生 病 院	収益的収支	6,206,492	5,602,529	603,963	6,533,489	6,233,442	300,047
	資本的収支	484,193	480,835	3,358	719,064	720,876	△ 1,812
	計	6,690,685	6,083,364	607,321	7,252,553	6,954,318	298,235
病院統括管理費	収益的収支	0	0	0	77,954	83,626	△ 5,672
	資本的収支	0	0	0	0	0	0
	計	0	0	0	77,954	83,626	△ 5,672
合 計	収益的収支	15,981,382	15,438,779	542,603	16,621,021	16,435,127	185,894
	資本的収支	3,014,794	1,213,214	1,801,580	3,559,651	1,690,571	1,869,080
	計	18,996,176	16,651,993	2,344,183	20,180,672	18,125,698	2,054,974

病 床 数	年間入院患者数	1日平均入院患者数	年間外来患者数	1日平均外来患者数
(735)	(225,935)	(619)	(296,430)	(1,230)
735 床	220,825 人	605 人	300,105 人	1,235 人

(注) 上段 () 書きは、前年度。

(主な事業)

○中央病院救命救急センター機能向上事業
(事業の詳細は2ページ参照)

○中央病院本館耐震性向上事業
(事業の詳細は3ページ参照)

平成22年度鳥取県営病院事業会計当初予算説明資料

1款 病院事業費用 1款 資本的支出
 1項 医業費用 1項 建設改良費
 3目 経費 3目 資産購入費

病院局総務課 (内線: 7886)

(単位:千円)

事業名	本年度	前年度	比較	財 源 内 訳				備考
				国庫支出金	起債	繰入金 (補助金)	その他 (内部留保資金)	
(新) 中央病院 救命救急センター 一機能向上事業	61,316	0	61,316		15,900	40,877	4,539	

説 明

1 事業の概要

(1) 救命救急センター機能を向上させる機器整備

中央病院の集中治療室(以下「ICU」という。)は、全ての入院患者(定員20人)を直視による管理ができない等構造的な問題があるため、入院患者の生体情報を1箇所でも集中管理できる機器を整備する。

(2) ICU改修工事

ICUにおいて次のような問題があるため、効率的な配置となるよう改修工事を行う。(耐震補強工事に併せて実施)

- ・ 医師当直室、看護師休憩室が不便な場所に配置されているとともに面積が狭小。
- ・ 患者家族との面談室が1室のみ。

2 事業内容

区分	内容
患者生体情報モニター等の機器整備	・ セントラルモニター2台(新規) ・ ベッドサイドモニター11台(2台追加、9台更新) ・ 生体情報管理システム(サーバー容量の拡大) 等
ICU改修工事	・ 緊急処置用等の診療材料を保管する資機材スペースを拡大 ・ 面談室の移設・増室(1室→2室) ・ 医師当直室及び看護師休憩室の移設・拡大 ・ 分電盤の増設、医療ガス設備の移設 等

※ICU改修工事は、耐震補強工事と一体的に進める方が効率的・経済的であるため、設計委託料(1,023千円)については、平成21年度2月補正予算で上程。

3 所要経費

(単位:千円)

区分	所要経費	財源内訳			備考
		起債	繰入金	内部留保	
患者生体情報モニター等の機器整備	47,921	15,900	31,947	74	資本的支出(4条予算)
ICU改修工事	13,395	0	8,930	4,465	病院事業費用(3条予算)
計	61,316	15,900	40,877	4,539	

※繰入金:鳥取県地域医療再生基金事業補助金(事業費×2/3)

平成22年度鳥取県営病院事業会計当初予算説明資料

1 款 資本的支出

1 項 建設改良費

病院局総務課(内線:7885)

2 目 建設仮勘定

(単位:千円)

事業名	本年度	前年度	比較	財 源 内 訳				備考
				国庫支出金	起債	繰入金	その他	
(新) 中央病院 本館耐震性向上 事業	1,532,728	0	1,532,728	729,882	802,800		(内部留保資金) 46	

説 明

※平成21年11月議会で債務負担行為を設定

(期間:平成22年度、限度額:1,532,728千円)

1 事業の概要

県立中央病院本館は、耐震性診断の結果、大規模地震時に相当の被害を被ることが予想されるため、耐震補強工事を行う。

(「住宅・建築物耐震改修モデル事業」(国土交通省)を活用)

2 事業内容

- ①耐震補強工事(外部・内部補強)、②関連工事(外壁、外部建具等の改修)、
- ③電気・機械等設備工事(高架水槽の更新等)、④アスベスト除去(地下ボイラー室)

3 所要経費

(1) 所要経費 1,532,728千円

(2) 内訳

(千円)

区分	事業費	内容
耐震補強工事	1,416,488	耐震補強工事等
工事監理費	27,957	
附帯事務費	15,319	委員会経費、事務費等
消費税	72,964	
合計	1,532,728	

(3) 財源

耐震改修工事 1,459,764 千円		消費税 72,964 千円	
国庫補助金 1/2 729,882 千円	起債 802,800 千円		内部留 保資金 46 千円
	一般会計繰入		
	交付税措置 521,820 千円	実質負担 280,980 千円	

※消費税は国庫補助対象外

※起債の元利償還金の全額が一般会計からの繰入対象

※交付税算入率:一般会計負担の65%

4 スケジュール

日程	概要
22年1月	総合評価方式による入札公告
22年3月	入札
22年4月	工事着工
23年3月	完成

【耐震補強イメージおよび補強箇所】

〔 外部補強(外付け鉄骨ブレース) 〕

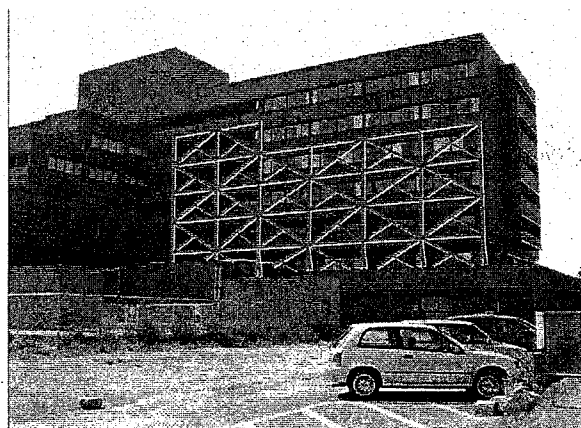

〔 内部補強(枠組み鉄骨ブレース) 〕



〔 補強箇所図(例:4階) 〕

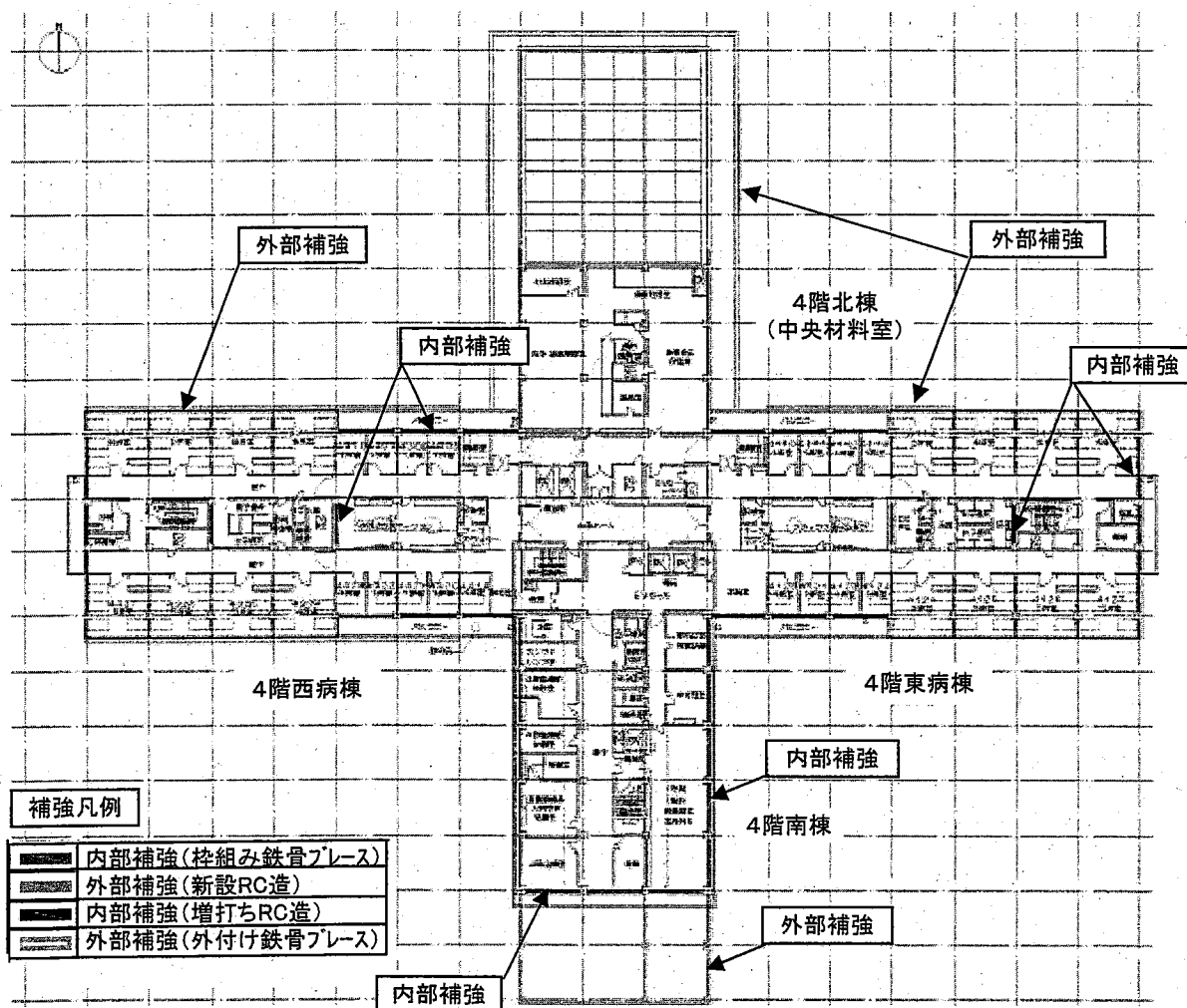

中央病院【収益的収支】

【税込】

科目 款項目節	21年度 予算額 A	21年度 決算見込額 (12月) B	22年度 予算額 C	差引 C-A	差引 C-B	備 考
病院事業収益	9,836,250	9,879,293	9,774,890	▲ 61,360	▲ 104,403	
医業収益	8,721,424	8,769,806	8,684,595	▲ 36,829	▲ 85,211	
入院収益	6,718,926	6,667,514	6,666,222	▲ 52,704	▲ 1,292	○増収要素 7対1看護体制導入 診療報酬改定 等 ○減収要素 耐震工事に伴う休床 等
1日平均患者数	375	374	355	▲ 20	▲ 19	○H21上期実績及び耐震工事による患者減から推計
診療単価	49,088	48,831	51,447	2,359	2,616	
外来収益	1,648,820	1,762,670	1,705,772	56,952	▲ 56,898	○増収要素 診療報酬改定 高エネルギー放射線治療(ライック) 等
1日平均患者数	713	710	687	▲ 26	▲ 23	○H21上期実績から推計
診療単価	9,595	10,254	10,218	623	▲ 36	
その他医業収益	353,678	339,622	312,601	▲ 41,077	▲ 27,021	
室料差額収益	71,628	56,043	57,936	▲ 13,692	1,893	○減収要素 耐震工事に伴う休床
公衆衛生活動収益	83,773	92,001	94,759	10,986	2,758	○増収要素 妊婦健診件数の増 ○減収要素 耐震工事に伴う検診件数(がん検診等)の減
医療相談収益	119,892	105,668	77,902	▲ 41,990	▲ 27,766	○減収要素 耐震工事に伴う健診受診件数(人間ドック等)の減
受託検査施設利用収益	3,073	3,244	3,050	▲ 23	▲ 194	
その他医業収益	75,312	82,666	78,954	3,642	▲ 3,712	
医業外収益	1,058,283	1,064,445	1,087,964	29,681	23,519	
受取利息配当金	2,300	3,425	3,590	1,290	165	
他会計補助金	0	0	0	0	0	
補助金	40,417	53,273	68,206	27,789	14,933	
負担金交付金	838,076	905,896	839,561	1,485	▲ 66,335	○H18より交付金化
その他医業外収益	177,490	101,851	176,607	▲ 883	74,756	○退職給与金に係る一般会計負担額の受入等
特別利益	56,543	45,042	2,331	▲ 54,212	▲ 42,711	
固定資産売却益	54,212	0	0	▲ 54,212	0	
過年度損益修正益	0	0	0	0	0	
その他特別利益	2,331	45,042	2,331	0	▲ 42,711	
病院事業費用	10,118,059	9,692,040	10,009,578	▲ 108,481	317,538	
医業費用	9,810,520	9,407,360	9,692,071	▲ 118,449	284,711	
給与費	5,516,409	5,258,436	5,664,144	147,735	405,708	
給料	2,115,361	2,013,683	2,141,162	25,801	127,479	
医師給	415,906	418,653	408,005	▲ 7,901	▲ 10,648	
看護師給	1,252,472	1,171,409	1,291,991	39,519	120,582	
医療技術員給	230,023	220,678	234,873	4,850	14,195	
事務員給	100,219	96,350	103,210	2,991	6,860	
労務員給	116,741	106,593	103,083	▲ 13,658	▲ 3,510	○職員の増員(+26)
手当	1,743,800	1,846,896	1,733,847	▲ 9,953	▲ 113,049	看護師+23 医療技術職+3
医師手当	694,247	862,062	655,571	▲ 38,676	▲ 206,491	
看護師手当	791,207	732,406	824,869	33,662	92,463	
医療技術員手当	133,441	139,257	136,269	2,828	▲ 2,988	
事務員手当	56,054	61,061	57,114	1,060	▲ 3,947	
労務員手当	68,851	52,110	60,024	▲ 8,827	7,914	
賃金	434,676	367,175	466,224	31,548	99,049	
退職給与金	460,000	333,105	472,000	12,000	138,895	
法定福利費	762,572	697,577	850,911	88,339	153,334	
材料費	2,563,537	2,557,207	2,334,499	▲ 229,038	▲ 222,708	
薬品費	1,297,877	1,357,682	1,209,582	▲ 88,295	▲ 148,100	○医薬品・診療材料等一括購入による経費削減(H21.10~)
診療材料費	1,148,199	1,096,639	1,013,176	▲ 135,023	▲ 83,463	
その他	117,461	102,886	111,741	▲ 5,720	8,855	○手術室関係等備品の購入 等

【税込】

科目 款項目節	21年度 予算額 A	21年度 決算見込額 (12月) B	22年度 予算額 C	差引 C-A	差引 C-B	備考
経費	1,235,502	1,120,373	1,203,892	▲ 31,610	83,519	
厚生福利費	60,832	52,095	58,685	▲ 2,147	6,590	
消耗品費	22,519	23,481	27,159	4,640	3,678	
光熱水費	149,039	114,636	128,987	▲ 20,052	14,351	
燃料費	80,682	42,471	58,545	▲ 22,137	16,074	
印刷製本費	4,924	3,452	4,785	▲ 139	1,333	
修繕費	184,845	206,008	199,331	14,486	▲ 6,677	【22年度の主なもの(金額は税抜額)】 救命救急センター機能向上12,757 外来カテ収納庫新設16,358 病棟環境整備(ドア改修、壁塗装)12,779 本館屋上防水更新9,806 分娩室エアコン設備改修7,988 CT管球取替(2台分)39,600 X線診断装置管球取替(2台分)34,000
保険料	25,712	26,762	27,116	1,404	354	○産科医療補償制度保険料等
賃借料	155,953	149,662	172,212	16,259	22,550	【22年度の主なもの(金額は税抜額)】 機器総合リース25,574 CRシステムリース11,655 注射薬自動払出システム10,915 寝具借上13,044 人工呼吸器借上(院内用)9,988 庁内LANリース9,157
委託料	505,430	460,303	476,006	▲ 29,424	15,703	【22年度の主なもの(金額は税抜額)】 医事業務112,448 清掃等業務36,648 電子カルテ保守業務32,656 警備保障等業務25,838 検査業務29,607 外来クランク業務27,272 洗濯業務26,489 食器洗浄業務7,635 MRI保守業務9,820 総合画像情報システム保守業務12,600 医薬品・診療材料等SPD業務23,280
雑費	8,321	8,750	10,036	1,715	1,286	
その他	37,245	32,753	41,030	3,785	8,277	
減価償却費	448,228	427,212	440,712	▲ 7,516	13,500	
建物	247,518	246,009	248,030	512	2,021	
構築物	4,816	4,831	4,830	14	▲ 1	
器械備品	195,894	176,372	187,852	▲ 8,042	11,480	
無形固定資産	0	0	0	0	0	
資産減耗費	2,387	3,018	3,018	631	0	
棚卸資産減耗費	2,387	3,018	3,018	631	0	
研究研修費	44,457	41,114	45,806	1,349	4,692	
研究材料費	200	0	100	▲ 100	100	
謝金	1,000	1,602	2,035	1,035	433	
図書費	10,000	8,685	10,450	450	1,765	医業収益×0.5%を計上
旅費	25,307	25,307	26,121	814	814	
研究雑費	7,950	5,520	7,100	▲ 850	1,580	
医業外費用	258,362	183,008	246,220	▲ 12,142	63,212	
支払利息及び企業債取扱諸費	116,014	110,363	105,192	▲ 10,822	▲ 5,171	
企業債利息	116,014	110,363	105,192	▲ 10,822	▲ 5,171	
一時借入金利息	0	0	0	0	0	
一般会計からの借入金利息	0	0	0	0	0	
繰延勘定償却	29,436	31,593	31,365	1,929	▲ 228	
控除対象外消費税額償却	29,436	31,593	31,365	1,929	▲ 228	
消費税及び地方消費税	12,512	10,010	9,263	▲ 3,249	▲ 747	
雑損失	100,400	31,042	100,400	0	69,358	○退職給与金(一般会計負担分)の支払
特別損失	49,177	101,672	71,287	22,110	▲ 30,385	
過年度損益修正損	1,000	10,372	1,000	0	▲ 9,372	
その他特別損失	48,177	91,300	70,287	22,110	▲ 21,013	
病院事業収益－病院事業費用	▲ 281,809	187,253	▲ 234,688	47,121	▲ 421,941	

中 央 病 院 【資本的収支】

【税込】

科 目 款 項 目 節	21年度 予算額 A	21年度 決算見込額 (12月) B	22年度 予算額 C	差 引 C-A	差 引 C-B	備 考
資本的収入	732,379	769,862	2,530,601	1,798,222	1,760,739	
固定資産売却代金	7,728	0	0	▲ 7,728	0	
企業債	264,100	264,100	1,289,100	1,025,000	1,025,000	建設改良費に充当
負担金	460,551	455,573	510,869	50,318	55,296	
補助金	0	50,189	730,632	730,632	680,443	
資本的支出	969,695	1,147,606	2,840,587	1,870,892	1,692,981	
建設改良費	284,627	398,501	2,061,887	1,777,260	1,663,386	
設備改良費	64,167	63,417	24,573	▲ 39,594	▲ 38,844	○受変電設備改修事業5,750 ○放射線機器緊急整備事業18,823
建設仮勘定	0	78,952	1,532,728	1,532,728	1,453,776	○本館耐震性向上事業
資産購入費	220,460	256,132	504,586	284,126	248,454	【22年度の主なもの】(税込) ガンマカメラ50,400 血管撮影装置126,000 セントラルモニタ、ベッドサイドモニタ等47,921 デジタルイメージングシステム42,000 気管支内視鏡システム26,602
企業債償還金	685,068	749,105	778,700	93,632	29,595	
他会計借入金償還金	0	0	0	0	0	
資本的収入－資本的支出	▲ 237,316	▲ 377,744	▲ 309,986	▲ 72,670	67,758	

厚生病院【収益的収支】

【税込】

科目 款項目節	21年度 予算額 A	21年度 決算見込額 (12月) B	22年度 予算額 C	差引 C-A	差引 C-B	備考
病院事業収益	5,602,529	5,870,012	6,206,492	603,963	336,480	
医業収益	4,852,857	5,084,500	5,502,385	649,528	417,885	
入院収益	3,392,265	3,608,173	3,925,866	533,601	317,693	○増収要素 7対1看護体制導入 診療報酬改定
1日平均患者数	244	255	250	6	▲5	○H21上期実績から推計
診療単価	38,069	39,752	43,023	4,954	3,271	
外来収益	1,362,435	1,352,287	1,452,566	90,131	100,279	○H21上期実績から推計
1日平均患者数	517	540	548	31	8	○H21上期実績から推計
診療単価	10,937	10,765	10,908	▲29	143	
その他医業収益	98,157	124,040	123,953	25,796	▲87	
室料差額収益	22,462	26,711	25,410	2,948	▲1,301	
公衆衛生活動収益	30,798	45,370	46,373	15,575	1,003	○妊婦健診件数の増
医療相談収益	2,859	4,232	4,194	1,335	▲38	
受託検査施設利用収益	519	593	613	94	20	
その他医業収益	41,519	47,134	47,363	5,844	229	
医業外収益	702,402	783,175	701,776	▲626	▲81,399	
受取利息配当金	2,000	1,500	600	▲1,400	▲900	
他会計補助金	0	0	0	0	0	
補助金	15,385	16,183	15,964	579	▲219	
負担金交付金	558,578	636,928	553,643	▲4,935	▲83,285	○H18より交付金化
その他医業外収益	126,439	128,564	131,569	5,130	3,005	○退職給与金に係る一般会計負担額の受入等
特別利益	47,270	2,337	2,331	▲44,939	▲6	
固定資産売却益	0	0	0	0	0	
過年度損益修正益	0	6	0	0	▲6	
その他特別利益	47,270	2,331	2,331	▲44,939	0	
病院事業費用	6,233,442	6,173,107	6,533,489	300,047	360,382	
医業費用	5,840,833	5,828,436	6,199,243	358,410	370,807	
給与費	3,226,319	3,075,856	3,427,561	201,242	351,705	
給料	1,232,065	1,172,115	1,323,297	91,232	151,182	
医師給	254,162	242,126	267,617	13,455	25,491	
看護師給	689,618	661,571	770,347	80,729	108,776	○職員の増員(+37)
医療技術員給	151,416	141,997	156,625	5,209	14,628	医師+2
事務員給	90,129	82,212	87,590	▲2,539	5,378	看護師+33
労務員給	46,740	44,209	41,118	▲5,622	▲3,091	医療技術職+3
手当	1,047,775	1,104,996	1,070,881	23,106	▲34,115	電話交換士△1
医師手当	421,575	468,654	423,818	2,243	▲44,836	
看護師手当	446,531	452,924	468,368	21,837	15,444	
医療技術員手当	95,743	107,336	101,857	6,114	▲5,479	
事務員手当	53,375	53,259	52,933	▲442	▲326	
労務員手当	30,551	22,823	23,905	▲6,646	1,082	
賃金	253,054	289,784	310,010	56,956	20,226	
退職給与金	250,000	103,000	200,000	▲50,000	97,000	
法定福利費	443,425	405,961	523,373	79,948	117,412	
材料費	1,380,266	1,572,456	1,579,941	199,675	7,485	
薬品費	817,562	871,483	853,069	35,507	▲18,414	○H21予算医業収益比率16.06% →H22予算医業収益比率16.33%
診療材料費	494,275	628,764	654,032	159,757	25,268	○診療材料等一括購入(H20.4~)
その他	68,429	72,209	72,840	4,411	631	

【税込】

科目 款項目節	21年度 予算額 A	21年度 決算見込額 (12月) B	22年度 予算額 C	差引 C-A	差引 C-B	備考
経費	864,565	810,330	826,569	▲ 37,996	16,239	
厚生福利費	18,255	17,758	18,983	728	1,225	
消耗品費	40,277	38,179	39,525	▲ 752	1,346	
光熱水費	92,694	86,462	88,952	▲ 3,742	2,490	
燃料費	66,643	26,127	38,486	▲ 28,157	12,359	
印刷製本費	3,690	3,690	3,505	▲ 185	▲ 185	
修繕費	86,757	113,016	85,904	▲ 853	▲ 27,112	【22年度の主なもの（金額は税抜額）】 病棟非難器具改修工事4,345 アキオ装置用管球等32,850 X線TV装置管球14,500
保険料	22,277	25,318	25,479	3,202	161	○産科医療補償制度保険料 等
賃借料	120,566	108,526	121,252	686	12,726	【22年度の主なもの（金額は税抜額）】 機器総合リース41,187 CRシステムリース10,893 CT用X線管球リース9,840 寝具賃借料8,334 内視鏡機器リース7,837
委託料	383,363	363,272	376,834	▲ 6,529	13,562	【22年度の主なもの（金額は税抜額）】 医事業務79,276 電子カルテ保守業務36,239 清掃業務24,595 警備保障等業務21,207 院内保育所運営業務18,540 臨床検査業務16,614 洗濯業務13,500 ライナック装置保守委託13,000 診療材料等SPD業務12,120
雑費	2,276	1,052	2,097	▲ 179	1,045	
その他	27,767	26,930	25,552	▲ 2,215	▲ 1,378	
減価償却費	343,145	342,576	330,629	▲ 12,516	▲ 11,947	
建物	172,146	175,819	175,519	3,373	▲ 300	
構築物	3,316	3,447	3,323	7	▲ 124	
器械備品	167,565	162,508	150,089	▲ 17,476	▲ 12,419	
車両	0	0	905	905	905	
無形固定資産	118	802	793	675	▲ 9	
資産減耗費	2,713	2,713	2,962	249	249	
棚卸資産減耗費	2,713	2,713	2,962	249	249	
研究研修費	23,825	24,505	31,581	7,756	7,076	
研究材料費	1,000	430	800	▲ 200	370	
謝金	585	585	1,200	615	615	
図書費	5,000	4,500	5,000	0	500	医業収益×0.5%を計上
旅費	14,895	14,895	19,200	4,305	4,305	
研究雑費	2,345	4,095	5,381	3,036	1,286	
医業外費用	341,702	338,701	327,673	▲ 14,029	▲ 11,028	
支払利息及び企業債取扱諸費	207,267	203,925	192,158	▲ 15,109	▲ 11,767	
企業債利息	206,280	203,925	191,171	▲ 15,109	▲ 12,754	
一時借入金利息	987	0	987	0	987	
繰延勘定償却	30,541	31,928	31,185	644	▲ 743	
控除対象外消費税額償却	30,541	31,928	31,185	644	▲ 743	
消費税及び地方消費税	3,392	2,848	3,830	438	982	
雑損失	100,502	100,000	100,500	▲ 2	500	○退職給与金（一般会計負担分）の支払
特別損失	50,907	5,970	6,573	▲ 44,334	603	
過年度損益修正損	926	928	926	0	▲ 2	
その他特別損失	49,981	5,042	5,647	▲ 44,334	605	
病院事業収益－病院事業費用	▲ 630,913	▲ 303,095	▲ 326,997	303,916	▲ 23,902	

厚 生 病 院 【資本的収支】

【税込】

科 目 款 項 目 節	21年度 予算額 A	21年度 決算見込額 (12月) B	22年度 予算額 C	差 引 C-A	差 引 C-B	備 考
資本的収入	480,835	511,732	484,193	▲ 3,358	▲ 27,539	
固定資産売却代金	0	0		0	0	
企業債	138,500	176,900	123,900	▲ 14,600	▲ 53,000	建設改良費に充当
負担金	342,335	321,187	340,293	▲ 2,042	19,106	
補助金	0	13,645	20,000	20,000	6,355	
資本的支出	720,876	786,945	719,064	▲ 1,812	▲ 67,881	
建設改良費	142,642	208,711	149,928	7,286	▲ 58,783	
設備改良費	66,055	56,143	0	▲ 66,055	▲ 56,143	
建設仮勘定	0	0	0	0	0	
資産購入費	76,587	152,568	149,928	73,341	▲ 2,640	【22年度の主なもの】(税込) 手術ナビゲーションシステム22,021 レーザー光手術システム39,954
企業債償還金	578,234	578,234	569,136	▲ 9,098	▲ 9,098	
他会計借入金償還金	0	0	0	0	0	
資本的収入－資本的支出	▲ 240,041	▲ 275,213	▲ 234,871	5,170	40,342	

病院統括管理費（病院局総務課）

【税込】

科 目 款 項 目 節	21年度 予算額 A	21年度 決算見込額 (12月) B	22年度 予算額 C	差 引 C-A	差 引 C-B	備 考
病院事業収益	0	35,090	0	0	▲ 35,090	
医業収益	0	0	0	0	0	
医業外収益	0	35,090	0	0	▲ 35,090	
その他医業外収益	0	35,090	0	0	▲ 35,090	
不要品売却収益	0	0	0	0	0	
その他医業外収益	0	35,090	0	0	▲ 35,090	○退職給与金（一般会計負担分）の受入
特別利益	0	0	0	0	0	
病院事業費用	83,626	102,615	77,954	▲ 5,672	▲ 24,661	
医業費用	83,626	67,525	77,954	▲ 5,672	10,429	
給与費	72,465	59,431	65,373	▲ 7,092	5,942	
給料	36,097	28,835	32,006	▲ 4,091	3,171	
管理者給	6,545	6,105	6,348	▲ 197	243	
事務員給	29,552	22,730	25,658	▲ 3,894	2,928	
手当	21,931	17,259	19,335	▲ 2,596	2,076	○職員の増減 ± 0
管理者手当	4,862	5,025	5,007	145	▲ 18	
事務員手当	17,069	12,234	14,328	▲ 2,741	2,094	
賃金	2,121	1,796	2,010	▲ 111	214	
退職給与金	0	1,473	0	0	▲ 1,473	
法定福利費	12,316	10,068	12,022	▲ 294	1,954	
経費	11,161	8,094	12,581	1,420	4,487	
厚生福利費	81	33	72	▲ 9	39	
交際費	400	10	400	0	390	
報償費	179	162	179	0	17	
旅費交通費	1,568	348	1,065	▲ 503	717	
職員被服費	0	0	0	0	0	
消耗品費	1,074	692	1,074	0	382	
消耗備品費	0	0	0	0	0	
光熱水費	451	451	451	0	0	
燃料費	92	64	92	0	28	
食糧費	150	41	150	0	109	
印刷製本費	707	501	657	▲ 50	156	
修繕費	10	0	10	0	10	
保険料	0	0	0	0	0	
賃借料	3,982	3,321	3,708	▲ 274	387	
委託料	1,201	1,199	3,125	1,924	1,926	
通信運搬費	231	75	231	0	156	
諸会費	260	284	290	30	6	
雑費	775	913	1,077	302	164	
医業外費用	0	35,090	0	0	▲ 35,090	
雑損失	0	35,090	0	0	▲ 35,090	○退職給与金（一般会計負担分）の支払
特別損失	0	0	0	0	0	
病院事業収益－病院事業費用	▲ 83,626	▲ 67,525	▲ 77,954	5,672	▲ 10,429	

中 央 病 院

(単位：千円)

	区 分	本 年 度	前 年 度	比 較	説 明										
収 益 的 収 入 及 び 支 出	(1款)病院事業収益	9,774,890	9,836,250	△ 61,360	<table border="1" style="width: 100%; border-collapse: collapse;"> <tr> <td style="width: 70%;">病 床 数</td> <td style="text-align: right;">(431) 431 床</td> </tr> <tr> <td>年間入院患者数</td> <td style="text-align: right;">(136,875) 129,575 人</td> </tr> <tr> <td>1 日 平 均 入 院 患 者 数</td> <td style="text-align: right;">(375) 355 人</td> </tr> <tr> <td>年間外来患者数</td> <td style="text-align: right;">(171,833) 166,941 人</td> </tr> <tr> <td>1 日 平 均 外 来 患 者 数</td> <td style="text-align: right;">(713) 687 人</td> </tr> </table> <p>(注) 上段の()書は、前年度の数値である。</p>	病 床 数	(431) 431 床	年間入院患者数	(136,875) 129,575 人	1 日 平 均 入 院 患 者 数	(375) 355 人	年間外来患者数	(171,833) 166,941 人	1 日 平 均 外 来 患 者 数	(713) 687 人
	病 床 数	(431) 431 床													
	年間入院患者数	(136,875) 129,575 人													
	1 日 平 均 入 院 患 者 数	(375) 355 人													
	年間外来患者数	(171,833) 166,941 人													
	1 日 平 均 外 来 患 者 数	(713) 687 人													
	(1項)医業収益	8,684,595	8,721,424	△ 36,829	<p>(目)の内訳</p> <table border="1" style="width: 100%; border-collapse: collapse;"> <tr> <td style="width: 70%;">入 院 収 益</td> <td style="text-align: right;">6,666,222</td> </tr> <tr> <td>外 来 収 益</td> <td style="text-align: right;">1,705,772</td> </tr> <tr> <td>その他医業収益</td> <td style="text-align: right;">312,601</td> </tr> </table>	入 院 収 益	6,666,222	外 来 収 益	1,705,772	その他医業収益	312,601				
	入 院 収 益	6,666,222													
	外 来 収 益	1,705,772													
	その他医業収益	312,601													
(2項)医業外収益	1,087,964	1,058,283	29,681	<p>(目)の内訳</p> <table border="1" style="width: 100%; border-collapse: collapse;"> <tr> <td style="width: 70%;">受取利息配当金</td> <td style="text-align: right;">3,590</td> </tr> <tr> <td>他会計補助金</td> <td style="text-align: right;">0</td> </tr> <tr> <td>補 助 金</td> <td style="text-align: right;">68,206</td> </tr> <tr> <td>負担金交付金</td> <td style="text-align: right;">839,561</td> </tr> <tr> <td>その他医業外収益</td> <td style="text-align: right;">176,607</td> </tr> </table>	受取利息配当金	3,590	他会計補助金	0	補 助 金	68,206	負担金交付金	839,561	その他医業外収益	176,607	
受取利息配当金	3,590														
他会計補助金	0														
補 助 金	68,206														
負担金交付金	839,561														
その他医業外収益	176,607														
(3項)特別利益	2,331	56,543	△ 54,212	<p>(目)の内訳</p> <table border="1" style="width: 100%; border-collapse: collapse;"> <tr> <td style="width: 70%;">固定資産売却益</td> <td style="text-align: right;">0</td> </tr> <tr> <td>その他特別利益</td> <td style="text-align: right;">2,331</td> </tr> </table>	固定資産売却益	0	その他特別利益	2,331							
固定資産売却益	0														
その他特別利益	2,331														

(単位：千円)

区 分		本 年 度	前 年 度	比 較	説 明	
収 益 的 収 入 及 び 支 出	(1款)病院事業費用	10,009,578	10,118,059	△ 108,481		
	(1項)医業費用	9,692,071	9,810,520	△ 118,449	(目)の内訳	
					給 与 費	5,664,144
					材 料 費	2,334,499
					経 費	1,203,892
					減価償却費	440,712
					資産減耗費	3,018
					研究研修費	45,806
	(2項)医業外費用	246,220	258,362	△ 12,142	(目)の内訳	
					支払利息及び 企業債取扱諸費	105,192
				繰延勘定償却	31,365	
				消費税及び 地方消費税	9,263	
				雑 損 失	100,400	
(3項)特別損失	71,287	49,177	22,110	(目)の内訳		
				過年度損益修正損	1,000	
				その他特別損失	70,287	
差引当年度損益	△ 234,688	△ 281,809	47,121			
当年度内部留保資金	543,071	500,186	42,885			
実質資金収支過不足額	308,383	218,377	90,006			

(単位：千円)

区 分		本 年 度	前 年 度	比 較	説 明								
資 本 的 収 入 及 び 支 出	(1款)資本的収入	2,530,601	732,379	1,798,222									
	(1項)企業債	1,289,100	264,100	1,025,000	(目)の内訳 <table border="1"> <tr> <td>企業債</td> <td>1,289,100</td> </tr> <tr> <td>設備改良費へ充当</td> <td>24,500</td> </tr> <tr> <td>資産購入費へ充当</td> <td>461,800</td> </tr> <tr> <td>建設仮勘定へ充当</td> <td>802,800</td> </tr> </table>	企業債	1,289,100	設備改良費へ充当	24,500	資産購入費へ充当	461,800	建設仮勘定へ充当	802,800
	企業債	1,289,100											
	設備改良費へ充当	24,500											
資産購入費へ充当	461,800												
建設仮勘定へ充当	802,800												
(2項)負担金	510,869	460,551	50,318	(目)の内訳 <table border="1"> <tr> <td>一般会計負担金</td> <td>510,869</td> </tr> <tr> <td>企業債償還金へ充当</td> <td></td> </tr> </table>	一般会計負担金	510,869	企業債償還金へ充当						
一般会計負担金	510,869												
企業債償還金へ充当													
(3項)補助金	730,632	0	730,632	(目)の内訳 <table border="1"> <tr> <td>国庫補助金</td> <td>729,882</td> </tr> <tr> <td>その他補助金</td> <td>750</td> </tr> </table>	国庫補助金	729,882	その他補助金	750					
国庫補助金	729,882												
その他補助金	750												
	固定資産 売却代金	0	7,728	△ 7,728	(目)の内訳 <table border="1"> <tr> <td>固定資産 売却代金</td> <td>0</td> </tr> </table>	固定資産 売却代金	0						
固定資産 売却代金	0												

(単位：千円)

区 分		本 年 度	前 年 度	比 較	説 明
資 本 的 収 入 及 び 支 出	(1款)資本的支出	2,840,587	969,695	1,870,892	
	(1項)建設改良費	2,061,887	284,627	1,777,260	(目)の内訳
					設備改良費 24,573
					資産購入費 504,586
					建設仮勘定 1,532,728
					(主な事業)
					・救命救急センター機能向上事業 47,921
					・本館耐震性向上事業 1,532,728
	(2項)企業債償還金	778,700	685,068	93,632	(目)の内訳
					企業債償還金 778,700
	差 引	△ 309,986	△ 237,316	△ 72,670	

厚生病院

(単位：千円)

区 分	本 年 度	前 年 度	比 較	説 明											
収 益 的 収 入 及 び 支 出	(1款)病院事業収益	6,206,492	5,602,529	603,963	<table border="1"> <tr> <td>病 床 数</td> <td>(304) 304 床</td> </tr> <tr> <td>年間入院患者数</td> <td>(89,060) 91,250 人</td> </tr> <tr> <td>1 日 平 均 入 院 患 者 数</td> <td>(244) 250 人</td> </tr> <tr> <td>年間外来患者数</td> <td>(124,597) 133,164 人</td> </tr> <tr> <td>1 日 平 均 外 来 患 者 数</td> <td>(517) 548 人</td> </tr> </table> <p>(注) 上段の()書は、前年度の数値である。</p>	病 床 数	(304) 304 床	年間入院患者数	(89,060) 91,250 人	1 日 平 均 入 院 患 者 数	(244) 250 人	年間外来患者数	(124,597) 133,164 人	1 日 平 均 外 来 患 者 数	(517) 548 人
	病 床 数	(304) 304 床													
	年間入院患者数	(89,060) 91,250 人													
1 日 平 均 入 院 患 者 数	(244) 250 人														
年間外来患者数	(124,597) 133,164 人														
1 日 平 均 外 来 患 者 数	(517) 548 人														
(1項)医業収益	5,502,385	4,852,857	649,528	(目)の内訳 <table border="1"> <tr> <td>入 院 収 益</td> <td>3,925,866</td> </tr> <tr> <td>外 来 収 益</td> <td>1,452,566</td> </tr> <tr> <td>その他医業収益</td> <td>123,953</td> </tr> </table>	入 院 収 益	3,925,866	外 来 収 益	1,452,566	その他医業収益	123,953					
入 院 収 益	3,925,866														
外 来 収 益	1,452,566														
その他医業収益	123,953														
(2項)医業外収益	701,776	702,402	△ 626	(目)の内訳 <table border="1"> <tr> <td>受取利息配当金</td> <td>600</td> </tr> <tr> <td>他会計補助金</td> <td>0</td> </tr> <tr> <td>補 助 金</td> <td>15,964</td> </tr> <tr> <td>負担金交付金</td> <td>553,643</td> </tr> <tr> <td>その他医業外収益</td> <td>131,569</td> </tr> </table>	受取利息配当金	600	他会計補助金	0	補 助 金	15,964	負担金交付金	553,643	その他医業外収益	131,569	
受取利息配当金	600														
他会計補助金	0														
補 助 金	15,964														
負担金交付金	553,643														
その他医業外収益	131,569														
(3項)特別利益	2,331	47,270	△ 44,939	(目)の内訳 <table border="1"> <tr> <td>固定資産売却益</td> <td>0</td> </tr> <tr> <td>その他特別利益</td> <td>2,331</td> </tr> </table>	固定資産売却益	0	その他特別利益	2,331							
固定資産売却益	0														
その他特別利益	2,331														

(単位：千円)

区 分		本 年 度	前 年 度	比 較	説 明
収 益 的 収 入 及 び 支 出	(1款)病院事業費用	6,533,489	6,233,442	300,047	
	(1項)医業費用	6,199,243	5,840,833	358,410	(目)の内訳
					給 与 費
					材 料 費
					経 費
					減価償却費
					資産減耗費
					研究研修費
	(2項)医業外費用	327,673	341,702	△ 14,029	(目)の内訳
				支払利息及び 企業債取扱諸費	
				繰延勘定償却	
				消費税及び 地方消費税	
				雑 損 失	
(3項)特別損失	6,573	50,907	△ 44,334	(目)の内訳	
				過年度損益修正損	
				その他特別損失	
差引当年度損益	△ 326,997	△ 630,913	303,916		
当年度内部留保資金	368,392	378,406	△ 10,014		
実質資金収支過不足額	41,395	△ 252,507	293,902		

(単位：千円)

区 分		本 年 度	前 年 度	比 較	説 明				
資 本 的 収 入 及 び 支 出	(1款)資本的収入	484,193	480,835	3,358					
	(1項)企業債	123,900	138,500	△ 14,600	(目)の内訳 <table border="1"> <tr> <td>企業債</td> <td>123,900</td> </tr> <tr> <td>資産購入費へ充当</td> <td>123,900</td> </tr> </table>	企業債	123,900	資産購入費へ充当	123,900
	企業債	123,900							
	資産購入費へ充当	123,900							
	(2項)負担金	340,293	342,335	△ 2,042	(目)の内訳 <table border="1"> <tr> <td>一般会計負担金</td> <td>340,293</td> </tr> <tr> <td>企業債償還金へ充当</td> <td></td> </tr> </table>	一般会計負担金	340,293	企業債償還金へ充当	
	一般会計負担金	340,293							
企業債償還金へ充当									
(3項)補助金	20,000	0	20,000	(目)の内訳 <table border="1"> <tr> <td>国庫補助金</td> <td>0</td> </tr> <tr> <td>その他補助金</td> <td>20,000</td> </tr> </table>	国庫補助金	0	その他補助金	20,000	
国庫補助金	0								
その他補助金	20,000								

(単位：千円)

区 分		本 年 度	前 年 度	比 較	説 明
資 本 的 収 入 及 び 支 出	(1款)資本的支出	719,064	720,876	△ 1,812	
	(1項)建設改良費	149,928	142,642	7,286	(目)の内訳
					設備改良費
					建設仮勘定
					資産購入費
					149,928
	(2項)企業債償還金	569,136	578,234	△ 9,098	(目)の内訳
					企業債償還金
					569,136
	差 引	△ 234,871	△ 240,041	5,170	

病院統括管理費（総務課）

(単位：千円)

区 分		本 年 度	前 年 度	比 較	説 明	
収 益 的 収 入 及 び 支 出	(1款) 病院事業収益	0	0	0		
	(1款) 病院事業費用	77,954	83,626	△ 5,672	(目)の内訳	
	(1項) 医業費用	77,954	83,626	△ 5,672		
					給 与 費	65,373
					経 費	12,581
	差引当年度損益	△ 77,954	△ 83,626	5,672		
	当年度内部留保資金	0	0	0		
実質資金収支過不足額	△ 77,954	△ 83,626	5,672			

(単位：千円)

区 分		本 年 度	前 年 度	比 較	説 明
資 本 的 収 入 及 び 支 出	(1款) 資本的収入	0	0	0	
	(1款) 資本的支出	0	0	0	
	差 引	0	0	0	

平成22年度鳥取県営病院事業会計資金計画

区 分	前年度決算見込額				当年度予定額				増 減			
	中央病院	厚生病院	病院統括 管理費	計	中央病院	厚生病院	病院統括 管理費	計	中央病院	厚生病院	病院統括 管理費	計
	千円	千円	千円	千円	千円	千円	千円	千円	千円	千円	千円	千円
受 入 資 金	12,454,730	7,456,945	73,087	19,984,762	14,213,834	7,556,655	83,184	21,853,673	1,759,104	99,710	10,097	1,868,911
1 事業収益	8,680,291	5,172,158	0	13,852,449	8,524,127	5,508,311	0	14,032,438	△ 156,164	336,153	0	179,989
2 前年度未収金	1,521,400	744,877	0	2,266,277	1,180,531	692,101	0	1,872,632	△ 340,869	△ 52,776	0	△ 393,645
3 企業債	264,100	176,900	0	441,000	1,289,100	123,900	0	1,413,000	1,025,000	△ 53,000	0	972,000
4 固定資産売却代金	0	0	0	0	0	0	0	0	0	0	0	0
5 一般会計からの負担金	455,573	321,187	0	776,760	510,869	340,293	0	851,162	55,296	19,106	0	74,402
6 一般会計からの借入金	0	0	0	0	0	0	0	0	0	0	0	0
7 一般会計からの長期借入金	0	0	0	0	0	0	0	0	0	0	0	0
8 一時借入金	0	0	57,212	57,212	0	0	73,240	73,240	0	0	16,028	16,028
9 預り金	484,058	317,886	10,313	812,257	484,058	330,000	4,714	818,772	0	12,114	△ 5,599	6,515
10 補助金	10,713	13,645	0	24,358	730,632	20,000	0	750,632	719,919	6,355	0	726,274
11 消費税及び地方消費税	18,271	5,753	0	24,024	17,214	6,080	0	23,294	△ 1,057	327	0	△ 730
12 繰越現金預金	1,020,324	704,539	5,562	1,730,425	1,477,303	535,970	5,230	2,018,503	456,979	△ 168,569	△ 332	288,078
支 払 資 金	10,977,427	6,920,975	67,857	17,966,259	12,782,163	7,192,639	76,074	20,050,876	1,804,736	271,664	8,217	2,084,617
1 事業費用	8,876,862	5,553,242	53,269	14,483,373	9,126,920	5,895,435	67,417	15,089,772	250,058	342,193	14,148	606,399
2 前年度未払金	452,241	250,744	4,562	707,547	322,186	245,354	3,943	571,483	△ 130,055	△ 5,390	△ 619	△ 136,064
3 建設改良費	398,501	208,711	0	607,212	2,061,887	149,928	0	2,211,815	1,663,386	△ 58,783	0	1,604,603
4 企業債償還金	749,105	578,234	0	1,327,339	778,700	569,136	0	1,347,836	29,595	△ 9,098	0	20,497
5 一般会計からの借入金返済金	0	0	0	0	0	0	0	0	0	0	0	0
6 一時借入金返済金	0	0	0	0	0	0	0	0	0	0	0	0
7 引当金	0	0	0	0	0	0	0	0	0	0	0	0
8 消費税及び地方消費税	16,660	5,346	0	22,006	8,412	2,786	0	11,198	△ 8,248	△ 2,560	0	△ 10,808
9 預り金	484,058	324,698	10,026	818,782	484,058	330,000	4,714	818,772	0	5,302	△ 5,312	△ 10
差 引	1,477,303	535,970	5,230	2,018,503	1,431,671	364,016	7,110	1,802,797	△ 45,632	△ 171,954	1,880	△ 215,706

給 与 費 明 細 書

1 総 括

区 分	職 員 数		給 与 費					法定福利費 (千円)	合 計 (千円)	
	特 別 職 (人)	一 般 職 (人)	報 酬 (千円)	給 料 (千円)	賃 金 (千円)	手 当 (千円)	計 (千円)			
本 年 度	損益勘定支弁職員	1	980	0	3,496,465	778,244	3,437,549	7,712,258	1,386,306	9,098,564
	資本勘定支弁職員									
	合 計	1	980	0	3,496,465	778,244	3,437,549	7,712,258	1,386,306	9,098,564
前 年 度	損益勘定支弁職員	1	917	0	3,383,523	689,851	3,510,201	7,583,575	1,218,313	8,801,888
	資本勘定支弁職員									
	合 計	1	917	0	3,383,523	689,851	3,510,201	7,583,575	1,218,313	8,801,888
比 較	損益勘定支弁職員	0	63	0	112,942	88,393	△72,652	128,683	167,993	296,676
	資本勘定支弁職員									
	合 計	0	63	0	112,942	88,393	△72,652	128,683	167,993	296,676

手当の内訳	区 分	扶養手当 (千円)	地域手当 (千円)	時間外勤務手当 (千円)	期末手当 (千円)	勤勉手当 (千円)	通勤手当 (千円)	管理職手当 (千円)	初任給調整手当 (千円)
	本 年 度	71,694	98,625	313,590	773,982	461,433	66,352	28,121	399,914
	前 年 度	69,000	98,133	312,598	802,764	448,758	62,479	27,350	444,283
	比 較	2,694	492	992	△ 28,782	12,675	3,873	771	△ 44,369
手当の内訳	区 分	特殊勤務手当 (千円)	住居手当 (千円)	宿日直手当 (千円)	管理職員 特別勤務手当 (千円)	休日勤務手当 (千円)	夜間勤務手当 (千円)	単身赴任手当 (千円)	退職手当 (千円)
	本 年 度	199,509	72,676	59,472	3,080	135,225	80,556	1,320	672,000
	前 年 度	203,169	60,302	59,059	1,644	131,399	77,595	1,668	710,000
	比 較	△ 3,660	12,374	413	1,436	3,826	2,961	△ 348	△ 38,000

2 給料及び手当の増減額の明細

区 分	増減額 (千円)	増 減 事 由 別 内 訳 (千円)	説 明 (千円)	備 考	
給 料	112,942	1 制度改正に伴う増減分	△ 15,334	(1) 給与改定に伴う減分 △ 15,334	給与改定の状況(平成22年1月以降適用)給料月額を3.0%引下げ (行政職5級以下相当の職員及び医療職給与表(1)の適用を受ける職員を除く)
		2 昇給に伴う増加分	38,556	(1) 本年度昇給発令に係る所要額 38,556	平均昇給率 1.04%
		3 その他の増減分	89,720	(1) 定数の増員に係るもの 148,176 (2) わたり廃止、新陳代謝等に係る減分 △ 58,456	定数63人増員
手 当	△ 72,652	1 制度改正に伴う増減分	△ 55,997	(1) 期末手当 △ 55,997	支給月数の0.16月分引下げ(2.57月→2.41月)
		2 その他の増減分	△ 16,655	(1) 退職手当 △ 38,000 (2) 定数の増員に係るもの 57,897 (3) その他 △ 36,552	定数63人増員

3 給料及び手当の状況

(1) 職員1人当たりの給与

区 分		行 政 職	医 療 職 (1)	医 療 職 (2)	医 療 職 (3)	現 業 職
平成22年1月1日 現在	平均給料月額(円)	307,997	460,932	272,612	270,743	328,988
	平均給与月額(円)	349,017	912,532	325,223	320,979	377,312
	平均年齢(歳)	41.07	42.10	37.06	34.08	49.06
平成21年1月1日 現在	平均給料月額(円)	324,773	469,323	293,714	277,382	344,811
	平均給与月額(円)	381,765	1,068,631	383,200	362,632	417,341
	平均年齢(歳)	41.10	43.04	38.04	35.03	48.11

(2) 初任給

区 分		行 政 職 (円)	医 療 職 (1) (円)	医 療 職 (2) (円)	医 療 職 (3) (円)	現 業 職 (円)
高 校 卒		142,800	—	144,000	准 看 157,100	138,400
大 学 卒		176,800	290,600	182,400	短大三卒 196,000	—
一般会計 の制度	高 校 卒	142,800	—	144,000	准 看 157,100	138,400
	大 学 卒	176,800	290,600	182,400	短大三卒 196,000	—

(3) 級別職員数

区 分	行 政 職			医 療 職 (1)			医 療 職 (2)			医 療 職 (3)			現 業 職			
	級	職員数 (人)	構成比 (%)	級	職員数 (人)	構成比 (%)	級	職員数 (人)	構成比 (%)	級	職員数 (人)	構成比 (%)	級	職員数 (人)	構成比 (%)	
平成22年1月1日現在	1級	4	7.0	1級	16	13.6	1級	12	10.7	1級			1級			
	2級	22	38.6	2級	20	16.9	2級	49	43.8	2級	434	70.4	2級	30	78.9	
	3級	13	22.8	3級	79	66.9	3級	20	17.9	3級	96	15.6	3級	8	21.1	
	4級	8	14.0	4級	3	2.6	4級	13	11.6	4級	51	8.3				
	5級	3	5.3				5級	10	8.9	5級	25	4.1				
	6級	3	5.3				6級	8	7.1	6級	8	1.3				
	7級	3	5.3				7級			7級	2	0.3				
	8級															
	9級	1	1.7													
	計		57	100.0	計	118	100.0	計	112	100.0	計	616	100.0	計	38	100.0

区 分	行 政 職			医 療 職 (1)			医 療 職 (2)			医 療 職 (3)			現 業 職			
	級	職員数(人)	構成比 (%)	級	職員数(人)	構成比 (%)	級	職員数(人)	構成比 (%)	級	職員数(人)	構成比 (%)	級	職員数(人)	構成比 (%)	
平成21年1月1日現在	1級	4	7.1	1級	9	8.3	1級	13	12.8	1級			1級			
	2級	18	32.1	2級	22	20.4	2級	41	40.2	2級	407	69.8	2級	35	81.4	
	3級	15	26.8	3級	73	67.6	3級	17	16.6	3級	94	16.1	3級	8	18.6	
	4級	6	10.7	4級	4	3.7	4級	13	12.8	4級	48	8.2				
	5級	6	10.7				5級	10	9.8	5級	24	4.1				
	6級	3	5.4				6級	8	7.8	6級	8	1.4				
	7級	3	5.4				7級			7級	2	0.4				
	8級															
	9級	1	1.8													
	計	56	100.0	計	108	100.0	計	102	100.0	計	583	100.0	計	43	100.0	

(級別の標準的な職務内容)

区 分	1 級	2 級	3 級	4 級
医 療 職 (1)	医師又は歯科医師の職務	医長、副医長、室長(新生児集中治療室長に限る。)又は副室長の職務	副院長、局長、副局長、部長、センター長、室長(画像診断室長に限る。)又は困難な業務を処理する医長、副医長若しくは室長(新生児集中治療室長に限る。)の職務	院長又は困難な業務を処理する副院長若しくは局長の職務

※ 鳥取県病院局企業職員の給与に関する規程(平成7年鳥取県病院局管理規程第7号)別表第5ア

(4) 昇給

区 分		合 計	行 政 職	医 療 職 (1)	医 療 職 (2)	医 療 職 (3)	現 業 職	
本 年 度	職 員 数 (A) (人)	941	57	118	112	616	38	
	昇給に係る職員数(B) (人)	664	38	66	71	484	5	
	号給数別内訳	1号給(人)	1	1				
		2号給(人)	7	3			4	
		3号給(人)	4	1			3	
		4号給(人)	308	29	66	26	182	5
		5号給(人)	344	4		45	295	
比 率 (B)/(A) (%)	70.6	66.7	55.9	63.4	78.6	13.2		
前 年 度	職 員 数 (A) (人)	892	56	108	102	583	43	
	昇給に係る職員数(B) (人)	529	28	49	44	402	6	
	号給数別内訳	2号給(人)	7	2			5	
		3号給(人)	6	3			3	
		4号給(人)	218	18	49	9	136	6
		5号給(人)	298	5		35	258	
	比 率 (B)/(A) (%)	59.3	50.0	45.4	43.1	69.0	14.0	

(5) 特殊勤務手当

区 分	全 職 種	行 政 職	医 療 職 (1)	医 療 職 (2)	医 療 職 (3)	現 業 職
給料総額に対する比率 (%)	5.4	0.0	6.9	0.9	6.7	0.0
支給対象職員の比率 (%) (平成22年1月1日現在)	71.9	—	100.0	39.3	76.1	2.6
支給対象職員1人当たり(円) 平均支給月額	22,941	8,667	30,914	5,491	22,681	5,500
代表的な特殊勤務手当の名称	支給額の多いもの	夜間看護等手当、医療業務手当、防疫等業務手当				
	支給対象職員の比率の高いもの	夜間看護等手当、医療業務手当、防疫等業務手当				

(6) 期末手当・勤勉手当

区 分	支 給 期 別 支 給 率		支給率計(月分)	職制上の段階、職務の 級等による加算措置	備 考
	6月(月分)	12月(月分)			
本 年 度	1.835	2.025	3.86	有	
前 年 度	1.915	1.945	3.86	有	
一 般 会 計 の 制 度	1.835	2.025	3.86	有	

(7) 定年退職及び勤奨退職に係る退職手当

区 分	20年勤続の者 (月分)	25年勤続の者 (月分)	35年勤続の者 (月分)	最 高 限 度 (月分)	その他の加算措置等	備 考
支給率等	30.55	41.34	59.28	59.28	定年前早期退職特例 措置(2~20%加算)	退職手当は、基本額と調整額から構成され、調整額は給料表、職務の級等に応じ決定される。
一般会計 の制度 (支給率等)	30.55	41.34	59.28	59.28	定年前早期退職特例 措置(2~20%加算)	退職手当は、基本額と調整額から構成され、調整額は給料表、職務の級等に応じ決定される。

(8) その他の手当

区 分	一般会計の制度との異同	差 異 の 内 容
扶 養 手 当	同 じ	—
地 域 手 当	同 じ	—
住 居 手 当	同 じ	—
通 勤 手 当	同 じ	—

平成22年度鳥取県営病院事業予定貸借対照表（当年度分）

（平成23年3月31日）

資 産 の 部

（単位 千円）

区 分	金 額			備 考		
				中央病院	厚生病院	病院統括管理費
1 固定資産						
(1) 有形固定資産						
イ 土地		1,003,063		557,928	445,135	0
ロ 建物	19,393,726			10,319,110	9,074,616	0
減価償却累計額	7,902,048	11,491,678		5,360,122	2,541,926	0
ハ 構築物	535,146			407,662	127,484	0
減価償却累計額	290,961	244,185		237,796	53,165	0
ニ 器械備品	8,214,138			4,846,304	3,367,834	0
減価償却累計額	3,281,031	4,933,107		1,889,628	1,391,403	0
ホ 車両	44,764			31,472	13,292	0
減価償却累計額	8,560	36,204		0	8,560	0
ヘ 建設仮勘定	14,053	14,053		0	0	14,053
ト その他有形固定資産		1,350		1,350	0	0
有形固定資産合計			17,723,640	8,676,280	9,033,307	14,053
(2) 無形固定資産						
イ 電話加入権		4,466		1,122	3,344	0
ロ 水道施設利用権		0		0	0	0
ハ その他無形固定資産		7,622		0	7,622	0
無形固定資産合計			12,088	1,122	10,966	0
固定資産合計			17,735,728	8,677,402	9,044,273	14,053
2 流動資産						
(1) 現金預金			1,802,797	1,431,671	364,016	7,110
(2) 未収金			1,935,650	1,233,549	702,101	0
(3) 貯蔵品			134,293	61,255	73,038	0
流動資産合計			3,872,740	2,726,475	1,139,155	7,110
3 繰延勘定						
(1) 控除対象外消費税額			468,274	196,813	270,856	605
(2) 開発費			0	0	0	0
繰延勘定合計			468,274	196,813	270,856	605
資産合計			22,076,742	11,600,690	10,454,284	21,768

負債の部							
区分	金額				備考		
					中央病院	厚生病院	病院統括管理費
4 固定負債							
(1) 引当金			233,142		233,142	0	0
固定負債合計				233,142	233,142	0	0
5 流動負債							
(1) 一時借入金			77,954		0	0	77,954
(2) 未払金			605,856		330,144	269,889	5,823
(3) その他流動負債			77,958		50,209	26,462	1,287
流動負債合計				761,768	380,353	296,351	85,064
負債合計				994,910	613,495	296,351	85,064
資本の部							
6 資本金							
(1) 自己資本金			16,630,180		10,500,522	6,080,822	48,836
(2) 借入資本金							
イ 企業債		11,897,601			4,938,772	6,958,829	0
ロ 他会計借入金		0			0	0	0
借入資本金合計			11,897,601		4,938,772	6,958,829	0
資本金合計				28,527,781	15,439,294	13,039,651	48,836
7 剰余金							
(1) 資本剰余金							
イ 受贈財産評価額		17,448			7,863	9,585	0
ロ 寄附金		3,149			3,149	0	0
ハ 補助金		1,395,425			1,102,163	293,262	0
ニ 負担金		5,764,462			3,189,096	2,560,636	14,730
資本剰余金合計			7,180,484		4,302,271	2,863,483	14,730
(2) 欠損金							
イ 当年度未処理欠損金		14,626,433			8,754,370	5,745,201	126,862
欠損金合計			14,626,433		8,754,370	5,745,201	126,862
剰余金合計				△ 7,445,949	△ 4,452,099	△ 2,881,718	△ 112,132
資本合計				21,081,832	10,987,195	10,157,933	△ 63,296
負債資本合計				22,076,742	11,600,690	10,454,284	21,768

平成21年度鳥取県営病院事業予定損益計算書（前年度分）

（平成21年4月1日から平成22年3月31日まで）

（単位 千円）

区 分	金 額			備 考		
				中央病院	厚生病院	病院統括管理費
1 医 業 収 益				8,754,697	5,079,779	0
(1)入 院 収 益	10,275,419			6,667,324	3,608,095	0
(2)外 来 収 益	3,113,397			1,761,804	1,351,593	0
(3)そ の 他 医 業 収 益	445,660	13,834,476		325,569	120,091	0
2 医 業 費 用				9,226,946	5,713,845	67,161
(1)給 与 費	8,389,995			5,256,431	3,074,134	59,430
(2)材 料 費	3,933,014			2,435,436	1,497,578	0
(3)経 費	1,846,928			1,065,693	773,504	7,731
(4)減 価 償 却 費	769,788			427,212	342,576	0
(5)資 産 減 耗 費	5,731			3,018	2,713	0
(6)研 究 研 修 費	62,496	15,007,952		39,156	23,340	0
医 業 損 失			1,173,476	472,249	634,066	67,161
3 医 業 外 収 益				1,061,283	782,144	35,089
(1)受 取 利 息 配 当 金	4,925			3,425	1,500	0
(2)他 会 計 補 助 金	0			0	0	0
(3)補 助 金	69,456			53,273	16,183	0
(4)負 担 金 交 付 金	1,542,824			905,896	636,928	0
(5)そ の 他 医 業 外 収 益	261,311	1,878,516		98,689	127,533	35,089
4 医 業 外 費 用				346,893	451,576	35,089
(1)支 払 利 息 及 び 企 業 債 取 扱 諸 費	314,288			110,363	203,925	0
(2)繰 延 勘 定 償 却	63,521			31,593	31,928	0
(3)雑 損 失	455,749	833,558	1,044,958	204,937	215,723	35,089
経 常 利 益			△ 128,518	242,141	△ 303,498	△ 67,161
5 特 別 利 益				45,042	2,336	0
(1)固 定 資 産 売 却 益	0			0	0	0
(2)過 年 度 損 益 修 正 益	0			0	0	0
(3)そ の 他 特 別 利 益	47,378	47,378		45,042	2,336	0
6 特 別 損 失				100,550	5,858	0
(1)過 年 度 損 益 修 正 損	11,299			10,372	927	0
(2)そ の 他 特 別 損 失	95,109	106,408	△ 59,030	90,178	4,931	0
当 年 度 純 利 益			△ 187,548	186,633	△ 307,020	△ 67,161
前 年 度 繰 越 欠 損 金			13,863,640	8,703,072	5,111,055	49,513
当 年 度 未 処 理 欠 損 金			14,051,188	8,516,439	5,418,075	116,674

平成21年度鳥取県営病院事業予定貸借対照表（前年度分）

（平成22年3月31日）

資 産 の 部

（単位 千円）

区 分	金 額			備 考		
				中央病院	厚生病院	病院統括管理費
1 固定資産						
(1) 有形固定資産						
イ 土地		1,003,063		557,928	445,135	0
ロ 建物	18,158,824			9,084,208	9,074,616	0
減価償却累計額	7,772,441	10,386,383		5,406,034	2,366,407	0
ハ 構築物	535,146			407,662	127,484	0
減価償却累計額	282,808	252,338		232,966	49,842	0
ニ 器械備品	8,173,778			4,836,446	3,337,332	0
減価償却累計額	3,451,381	4,722,397		2,148,941	1,302,440	0
ホ 車両	44,764			31,472	13,292	0
減価償却累計額	7,655	37,109		0	7,655	0
ヘ 建設仮勘定	108,491	108,491		94,438	0	14,053
ト その他有形固定資産	1,350	1,350		1,350	0	0
有形固定資産合計		16,511,131		7,225,563	9,271,515	14,053
(2) 無形固定資産						
イ 電話加入権		4,466		1,122	3,344	0
ロ 水道施設利用権		19		0	19	0
ハ その他無形固定資産		8,396		0	8,396	0
無形固定資産合計		12,881		1,122	11,759	0
固定資産合計			16,524,012	7,226,685	9,283,274	14,053
2 流動資産						
(1) 現金預金		2,018,503		1,477,303	535,970	5,230
(2) 未収金		1,882,832		1,180,731	702,101	0
(3) 貯蔵品		134,446		61,159	73,287	0
流動資産合計			4,035,781	2,719,193	1,311,358	5,230
3 繰延勘定						
(1) 控除対象外消費税額		428,278		132,884	295,030	364
(2) 開発費		0		0	0	0
繰延勘定合計			428,278	132,884	295,030	364
資産合計			20,988,071	10,078,762	10,889,662	19,647

負債の部							
区分	金額			備考			
				中央病院	厚生病院	病院統括管理費	
4 固定負債							
(1) 引当金			233,142	233,142	0	0	
固定負債合計			233,142	233,142	0	0	
5 流動負債							
(1) 一時借入金			67,525	0	0	67,525	
(2) 未払金			571,483	322,186	245,354	3,943	
(3) その他流動負債			77,958	50,209	26,462	1,287	
流動負債合計			716,966	372,395	271,816	72,755	
負債合計			950,108	605,537	271,816	72,755	
資本の部							
6 資本金							
(1) 自己資本金			16,630,180	10,500,522	6,080,822	48,836	
(2) 借入資本金							
イ 企業債	11,832,437			4,428,372	7,404,065	0	
ロ 他会計借入金	0			0	0	0	
借入資本金合計			11,832,437	4,428,372	7,404,065	0	
資本金合計			28,462,617	14,928,894	13,484,887	48,836	
7 剰余金							
(1) 資本剰余金							
イ 受贈財産評価額	17,448			7,863	9,585	0	
ロ 寄附金	3,149			3,149	0	0	
ハ 補助金	644,793			371,531	273,262	0	
ニ 負担金	4,961,144			2,678,227	2,268,187	14,730	
資本剰余金合計			5,626,534	3,060,770	2,551,034	14,730	
(2) 欠損金							
イ 当年度未処理欠損金	14,051,188			8,516,439	5,418,075	116,674	
欠損金合計			14,051,188	8,516,439	5,418,075	116,674	
剰余金合計				△ 8,424,654	△ 5,455,669	△ 2,867,041	△ 101,944
資本合計				20,037,963	9,473,225	10,617,846	△ 53,108
負債資本合計				20,988,071	10,078,762	10,889,662	19,647

条 例 名 等	鳥取県営病院事業の設置等に関する条例の一部改正について													
提 出 理 由 及 び 概 要	<p>1 提出理由</p> <p>厚生病院の診療科の機能強化を踏まえ、病院で標榜する診療科名の改正を行う。</p> <p>2 概 要</p> <p>(1) 次のとおり病院で標榜する診療科名を定める。</p> <table border="1" style="margin-left: 20px;"> <thead> <tr> <th rowspan="2"></th> <th colspan="2">診療科名</th> <th rowspan="2">備 考</th> </tr> <tr> <th>現 行</th> <th>改正後</th> </tr> </thead> <tbody> <tr> <td rowspan="2">鳥取県立厚生病院</td> <td>—</td> <td>消化器内科</td> <td>新設</td> </tr> <tr> <td>神経内科</td> <td>脳神経内科</td> <td>名称変更</td> </tr> </tbody> </table> <p>(2) 施行期日は、平成22年4月1日とする。</p>		診療科名		備 考	現 行	改正後	鳥取県立厚生病院	—	消化器内科	新設	神経内科	脳神経内科	名称変更
	診療科名		備 考											
	現 行	改正後												
鳥取県立厚生病院	—	消化器内科	新設											
	神経内科	脳神経内科	名称変更											

鳥取県営病院事業の設置等に関する条例の一部を改正する条例

鳥取県営病院事業の設置等に関する条例（昭和39年鳥取県条例第12号）の一部を次のように改正する。

次の表の改正前の欄中下線が引かれた部分（以下「改正部分」という。）に対応する同表の改正後の欄中下線が引かれた部分（以下「改正後部分」という。）が存在する場合には、当該改正部分を当該改正後部分に改め、改正後部分に対応する改正部分が存在しない場合には、当該改正後部分を加える。

改正後				改正前			
(経営の基本)				(経営の基本)			
第2条 略				第2条 略			
2 病院事業の用に供する施設（以下「病院」という。）は、次のとおりとする。				2 病院事業の用に供する施設（以下「病院」という。）は、次のとおりとする。			
名称	位置	診療科名	病床の種別	名称	位置	診療科名	病床の種別
略				略			
鳥取県立厚生病院	倉吉市	内科 呼吸器内科 消化器内科 循環器内科 脳神経内科 外科 消化器外科 心臓血管外科 脳神経外科 整形外科 精神科 小児科 皮膚科 泌尿器科 産婦人科 眼科 耳鼻いんこう科 リハビリテーション科 放射線科 麻酔科	一般病床 感染症病床	鳥取県立厚生病院	倉吉市	内科 呼吸器内科 循環器内科 神経内科 外科 消化器外科 心臓血管外科 脳神経外科 整形外科 精神科 小児科 皮膚科 泌尿器科 産婦人科 眼科 耳鼻いんこう科 リハビリテーション科 放射線科 麻酔科	一般病床 感染症病床

附 則

この条例は、平成22年4月1日から施行する。

条 例 名 等	鳥取県病院局企業職員定数条例の一部改正について											
提 出 理 由 及 び 概 要	<p>1 提出理由</p> <p>医師、医療技術職員等の増員等を行い、診療機能の充実強化を図るため、職員の定数を改める。</p> <p>2 概 要</p> <p>(1)職員定数を1,001人(現行967人)に改める。 (2)施行期日は、平成22年4月1日とする。</p> <p>3 参 考 定数増の状況</p> <table border="1" style="width: 100%; border-collapse: collapse;"> <thead> <tr> <th style="width: 15%;">現行の定数</th> <th style="width: 15%;">改正案による定数</th> <th style="width: 10%;">増員数</th> <th style="width: 60%;">増減員の内訳</th> </tr> </thead> <tbody> <tr> <td style="text-align: center;">967人</td> <td style="text-align: center;">1,001人</td> <td style="text-align: center;">34人</td> <td> <ul style="list-style-type: none"> ・診療機能の充実(厚生病院) : 2人 医師2人 ・医療安全対策・診療機能の強化 : 3人 薬剤師3人(中病2、厚病1) ・急性期リハビリテーション体制の強化 : 3人 言語聴覚士2人(中病・厚病各1) 理学療法士1人(厚病) ・がん診療・相談機能の充実(中央病院) 看護師1人 : 1人 ・看護体制の強化(7:1看護体制の導入等) (厚生病院) : 26人 看護師26人 ・現業職の見直し(厚生病院) : △1人 </td> </tr> </tbody> </table>				現行の定数	改正案による定数	増員数	増減員の内訳	967人	1,001人	34人	<ul style="list-style-type: none"> ・診療機能の充実(厚生病院) : 2人 医師2人 ・医療安全対策・診療機能の強化 : 3人 薬剤師3人(中病2、厚病1) ・急性期リハビリテーション体制の強化 : 3人 言語聴覚士2人(中病・厚病各1) 理学療法士1人(厚病) ・がん診療・相談機能の充実(中央病院) 看護師1人 : 1人 ・看護体制の強化(7:1看護体制の導入等) (厚生病院) : 26人 看護師26人 ・現業職の見直し(厚生病院) : △1人
現行の定数	改正案による定数	増員数	増減員の内訳									
967人	1,001人	34人	<ul style="list-style-type: none"> ・診療機能の充実(厚生病院) : 2人 医師2人 ・医療安全対策・診療機能の強化 : 3人 薬剤師3人(中病2、厚病1) ・急性期リハビリテーション体制の強化 : 3人 言語聴覚士2人(中病・厚病各1) 理学療法士1人(厚病) ・がん診療・相談機能の充実(中央病院) 看護師1人 : 1人 ・看護体制の強化(7:1看護体制の導入等) (厚生病院) : 26人 看護師26人 ・現業職の見直し(厚生病院) : △1人 									

鳥取県病院局企業職員定数条例の一部を改正する条例

鳥取県病院局企業職員定数条例（平成18年鳥取県条例第13号）の一部を次のように改正する。
次の表の改正前の欄中下線が引かれた部分を同表の改正後の欄中下線が引かれた部分に改める。

改正後	改正前
(定数) 第2条 職員の定数は、 <u>1,001人</u> とする。 2 略	(定数) 第2条 職員の定数は、 <u>967人</u> とする。 2 略

附 則

この条例は、平成22年4月1日から施行する。