

平成25年度 事業報告書

公益財団法人鳥取県体育協会

施設名： 鳥取県営米子屋内プール

目次

1 管理の業務の実況	
(1) 3月1日現在での管理体制	・・・ P1
(2) 貸付物品の管理状況	・・・ P2～3
2 利用者の利用状況	} ・・・ P4～5
3 利用に係る料金の収入の実績	
4 管理に係る経費の収支状況	
(1) 年間収支状況	・・・ P6～7
(2) 第三者委託業務の年間実績額	・・・ P8
(3) 光熱水費の月別実績額	・・・ P9
5 その他管理の実態を把握するために必要事項	
(1) 利用促進の状況	・・・ P10～13
(2) その他	・・・ P14

1 管理の業務の実施状況

(1) 3月1日現在での管理体制

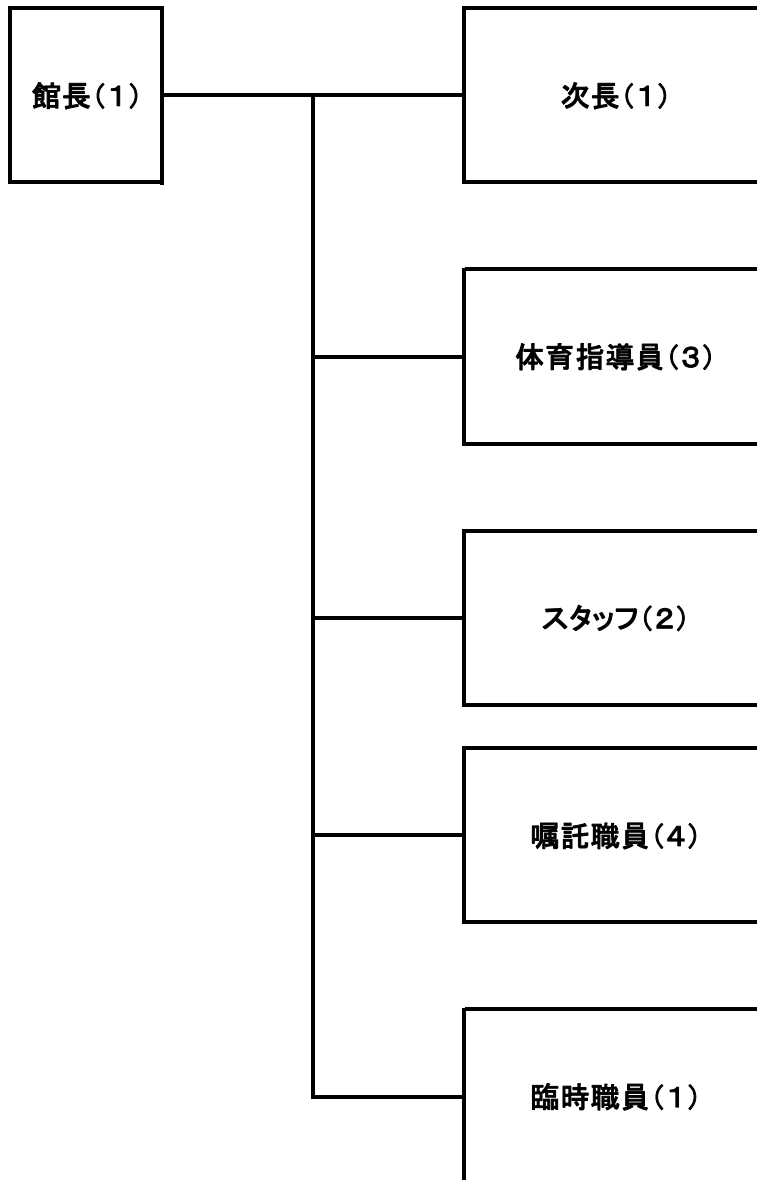

実施体制：施設の管理責任者として館長を配置するほか、事務・受付を担当する職員を3名、体育指導・監視を主に担当する職員を6名、機械設備管理職員を1名の11名で管理運営

(2) 貸付物品の管理状況

NO. 1

品名	規格	数量	配置場所	備考
両袖机	ココヨS型SD-S1・D-33	2	事務室	
両袖机	ネコスDK-2002	1	事務室	
監視台	エバニューHB-197 ステンレスW180	1	プールサイド	
監視台		1	プールサイド	
応接机	ココヨNT-S30R	1	応接室	
長椅子	オークボC-122	6	プール棟2階	
長椅子	ウチダ389-0085V-55背付	2	プール棟1階	
整理棚	ミノリSV-13ステンレス3段	1	事務室	
陳列棚		1	プール棟1階	
戸棚	うちだ上300-1500 下300-1400	2	事務室	
コンビネーションキャビネット	プラス片開き6段グレーCB-6	1	事務室	
更衣ロッカー	ココヨKL-266人用2号	3	事務室	
水屋	ココヨビジネスキッチン WII-型	1	事務室	
コンビ書庫	365-321414型1	1	事務室	
金庫	サンヨービジネスセーフ 30HS-30	1	事務室	
夜間金庫		1	事務室	
下駄箱		3	プール棟1階	
工具保管庫	プラス20-S24E-700HA	1	管理棟機械室	
保管庫	ココヨSZ-335GM	1	事務室	
傘立	ココヨUS-L30	1	プール棟1階	
応接セット		1	応接室	
靴拭マット		2	管理棟1階	
監視カメラ一式	監視カメラ一式	1	監視室	
電子レンジ	サンヨーEM-400 OB台付	1	事務室	
冷凍冷蔵庫	サンヨーSR-314V	1	事務室	
黒板(行事予定表)	2700×1200	1	事務室	
駐車場案内板		1	駐車場	
人工蘇生器	サンクレア A-1882	1	監視室	
蘇生訓練人形	インジケーター付	1	監視室	
残留塩素測定器	ヤガミHD-1	1	監視室	
草刈機	パロネスGM500BF	1	倉庫	
背負い動噴	共立SHR-201	1	プール棟機械室	

2 利用者の利用状況 ・ 3 利用に係る料金の収入の実績

(単位:円)

区分	4月									5月									6月									7月									8月									9月								
	有料			減免			有料			減免			有料			減免			有料			減免			有料			減免			有料			減免			有料			減免														
	件数	人数	金額	件数	人数	金額	件数	人数	金額	件数	人数	金額	件数	人数	金額	件数	人数	金額	件数	人数	金額	件数	人数	金額	件数	人数	金額	件数	人数	金額	件数	人数	金額	件数	人数	金額																		
個人	幼児					64						82					200						513						1,022					263																				
	児童又は中学校の生徒	70	24,850		286	100,100		40	14,000		645	225,750		50	14,700		1,558	545,300		767	197,300		2,337	584,250		1,599	396,750		1,456	364,000		85	21,000		818	204,500																		
	高校生・学生等	10	8,300		52	28,600		13	11,550		65	35,750		7	3,300		99	54,450		21	12,000		75	30,000		67	24,300		68	27,200		30	11,200		71	28,400																		
	一般	599	350,050		891	623,700		783	437,100		975	682,500		1,049	587,020		1,055	738,500		1,688	774,700		1,197	598,500		2,436	1,100,650		1,520	760,000		994	406,140		1,509	754,500																		
	計	679	383,200		1,293	752,400		836	462,650	0	1,767	944,000	0	1,106	605,020	0	2,912	1,338,250	0	2,476	984,000	0	4,122	1,212,750	0	4,102	1,521,700	0	4,086	1,151,200	0	1,109	438,340	0	2,661	987,400																		
団体	幼児	0	0		0	0		0	0		0	0		0	0		0	0		0	0		0	0		0	0		0	0		0	0		0	0																		
	児童又は中学校の生徒	0	0		0	0		0	0		0	0		0	0		0	0		0	0		0	0		0	0		0	0		0	0		0	0																		
	高校生・学生等	0	0		0	0		0	0		0	0		0	0		0	0		0	0		0	0		0	0		0	0		0	0		0	0																		
	一般	0	0		0	0		0	0		0	0		0	0		0	0		0	0		0	0		0	0		0	0		0	0		0	0																		
	計	0	0		0	0		0	0		0	0		0	0		0	0		0	0		0	0		0	0		0	0		0	0		0	0																		
専用利用	24	741	178,850	2	20	3,650	22	665	162,425	1	10	1,825	19	610	142,350	2	20	3,650	20	620	104,550	2	20	2,550	18	570	91,800	2	20	2,550	21	650	108,375	10	147	59,925																		
合計	24	1,420	562,050	2	1,313	756,050	22	1,501	625,075	1	1,777	945,825	19	1,716	747,370	2	2,932	1,341,900	20	3,096	1,088,550	2	4,142	1,215,300	18	4,672	1,613,500	2	4,086	1,153,750	21	1,759	546,715	10	2,808	1,047,325																		
一般利用	学生・一般		116	5,800				112	5,600		1	50		104	5,200		7	350		74	3,700					90	4,500					84	4,200		8	400																		
	高校生以下					40					41																									28																		
	小計		116	5,800		40	0		112	5,600		42	50		104	5,200		34	350		74	3,700		17	0		90	4,500		13	0		84	4,200		36	400																	
	全面	33	367	19,250	4	107	4,000	33	459	18,500	5	106	4,000	41	601	22,000	6	98	4,750	33	597	20,000	8	1,783	13,500	34	551	20,950	6	82	3,250	42	667	20,000	4	74	3,750																	
	1/2面	40	530	7,700	1	14	300	45	593	8,900	1	15	300	42	559	8,400	2	18	500	34	418	6,600				34	386	6,800	3	28	500	30	341	6,700	5	24	900																	
1/3面	22	175	2,880	1	3	240	19	133	2,320	1	5	80	20	144	2,400	1	3	80	25	167	2,640				21	101	2,640	3	6	560	20	164	2,400	1	4	160																		
2/3面	4	60	1,050	1	7	450	8	97	2,100				4	75	900				4	60	750				4	65	900				7	105	1,500																					
小計	99	1,132	30,880	7	131	4,990	105	1,282	31,820	7	126	4,380	107	1,379	33,700	9	119	5,330	96	1,242	29,990	8	1,783	13,500	93	1,103	31,290	12	116	4,310	99	1,277	30,600	10	102	4,810																		
計	99	1,248	36,680	7	171	4,990	105	1,394	37,420	7	168	4,430	107	1,483	38,900	9	153	5,680	96	1,316	33,690	8	1,800	13,500	93	1,193	35,790	12	129	4,310	99	1,361	34,800	10	138	5,210																		
研修室	2	26	1,800										1	20	300				1	14	600				2	80	1,500																											
合計	125	2,694	600,530	9	1,484	761,040	127	2,895	662,495	8	1,945	950,255	127	3,219	786,570	11	3,085	1,347,580	117	4,426	1,122,840	10	5,942	1,228,800	113	5,945	1,650,790	14	4,215	1,158,060	120	3,120	581,515	20	2,946	1,052,535																		
スポーツ教室	41	490	2,876,600				156	2,148	88,100				160	2,175	49,900				90	1,193	178,400				40	384	177,800				74	1,066	3,011,500																					
イベント収入	12	82	69,700													2	17		1	15	3,750				3	22	18,700				6	40	34,000																					
自動販売機手数料						7		79,040				7		95,972				7		119,934				6		229,178				7		217,928																						
雑収入						2		841				1		315				2		9,077				2		3,543				1		152																						
合計	178	3,266	3,546,830	9	1,484	761,040	292	5,043	830,476	8	1,945	950,255	295	5,394	932,757	13	3,102	1,347,580	217	5,634	1,434,001	10	5,942	1,228,800	164	6,351	2,080,011	14	4,215	1,158,060	208	4,226	3,845,095	20	2,946	1,052,535																		

平成25年度 米子屋内プール 水泳教室及びスポーツ教室 参加状況

区分	曜日	泳力等	第Ⅰ期				第Ⅱ期				第Ⅲ期				
			定員(人)	参加料	参加者(人)	金額(円)	定員(人)	参加料	参加者(人)	金額(円)	定員(人)	参加料	参加者(人)	金額(円)	
一般	一般男女	月	不問	10	8,500	119 (13)	110,500	10	8,500	95 (11)	93,500	10	8,500	76 (9)	76,500
		木	不問	10	8,500	169 (19)	161,500	10	8,500	142 (16)	136,000	10	8,500	148 (17)	144,500
	計								237					224	
幼児	4～6才	月・火・金	初心者・浮ける	40	4,000	642 (70)	280,000	40	4,000	851 (99)	396,000	40	4,000	556 (64)	256,000
	"	火・木	バタ足5m以上	15	4,000	239 (26)	104,000	15	4,000	235 (28)	112,000	15	4,000	257 (29)	116,000
	"	火・木	クロール5m以上	15	4,000	130 (15)	60,000	15	4,000	282 (33)	132,000	15	4,000	461 (54)	216,000
	"	金	クロール13m以上	10	4,000			10	4,000			10	4,000		
	計					1,011				1,368				1,274	
小学生	1～6年	月・火	初心者	20	5,000	331 (36)	180,000	10	5,000	239 (27)	135,000	10	5,000	37 (4)	20,000
	"	火・木・金	面クロール6m以上	36	5,000	473 (49)	245,000	10	5,000	525 (58)	290,000	10	5,000	366 (44)	220,000
	"	月・木・土	クロール13m以上	26	5,000	543 (61)	305,000	18	5,000	458 (52)	260,000	18	5,000	429 (48)	240,000
	1.2年	金・土	クロール25m以上	20	5,000	195 (20)	100,000	13	5,000	280 (32)	160,000	13	5,000	330 (36)	180,000
	3～6年	火・木	クロール25m以上	20	5,000	280 (31)	155,000	20	5,000	269 (30)	150,000	20	5,000	113 (13)	65,000
	中学生可	火・木・金	クロール25m・背泳ぎ25m	20	5,000	278 (30)	150,000	15	5,000	258 (29)	145,000	15	5,000	256 (28)	140,000
	"	火・金	平泳ぎキックができる	20	5,000	286 (31)	155,000	15	5,000	248 (27)	135,000	15	5,000	181 (20)	100,000
	"	月・土	3泳法	30	5,000	434 (49)	245,000	20	5,000	572 (63)	315,000	20	5,000	533 (59)	295,000
	"	金・土	個人メドレー	20	5,000	306 (34)	170,000	20	5,000	345 (39)	195,000	20	5,000	428 (51)	255,000
	"	土	育成	15	5,000	138 (16)	80,000	15	5,000	183 (22)	110,000	15	5,000	163 (19)	95,000
計					3,264			3,377					2,836		
合計					4,563 (500)	2,501,000			4,982 (566)	2,764,500			4,334 (495)	2,419,000	
期 間			H25年5月6日～7月14日				H25年9月23日～12月13日				H26年1月6日～3月15日				

区分	曜日	内容	第Ⅰ期				第Ⅱ期				第Ⅲ期			
			定員(人)	参加料	参加者(人)	金額(円)	定員(人)	参加料	参加者(人)	金額(円)	定員(人)	参加料	参加者(人)	金額(円)
水中運動	金	フリー・リハビリ	20	8,500	50 (6)	51,000	20	8,500	60 (8)	68,000	20	8,500	71 (8)	68,000
期 間			H25年5月6日～7月14日				H24年9月28日～12月7日				H25年1月11日～3月15日			

区分	曜日	内容	春期 第Ⅰ期				夏期 第Ⅰ期				夏季 第Ⅱ期			
			定員(人)	参加料	参加者(人)	金額(円)	定員(人)	参加料	参加者(人)	金額(円)	定員(人)	参加料	参加者(人)	金額(円)
短期水泳教室	4回	幼児(初心者)					15	1,600	56 (15)	24,000				
	4回	幼児(バタ足5m以上)	15	2,000	70 (15)	30,000					15	1,600	55 (15)	24,000
	4回	小学生(初心者以上)					20	2,000	60 (17)	34,000				
	4回	クロール13m以上	20	2,500	75 (16)	40,000					20	2,000	58 (15)	30,000
	4回	クロール25m・背泳ぎ25m					20	2,000	28 (7)	14,000				
	4回	3泳法	20	2,500	97 (20)	50,000					20	2,000	76 (20)	40,000
合計					242 (51)	120,000			144 (39)	72,000			189 (50)	94,000

区分	参加料	参加者(人)	金額(円)
グループレッスン	300	66	19,800
グループレッスン(体育館)	300	19	5,700
ビジター	500	286	143,000
合計		371	168,500

区分	曜日	内容	第Ⅰ期				第Ⅱ期				第Ⅲ期				第Ⅳ期		
			定員(人)	参加料	参加者(人)	金額(円)	定員(人)	参加料	参加者(人)	金額(円)	定員(人)	参加料	参加者(人)	金額(円)	定員(人)	参加料	参加者(人)
バドミントン	月	初心者	15	4,000	76 (8)	32,000	15	4,000	44 (5)	20,000	15	4,000	37 (4)	16,000	15	2,000	19 (4)
"	火	実戦練習	15	4,000	40 (4)	16,000	15	4,000	40 (4)	16,000	15	4,000	48 (5)	20,000	15	4,000	58 (6)
"	木	中級者	15	4,000	40 (4)	16,000	15	4,000	30 (3)	12,000	15	4,000	58 (6)	24,000	15	4,000	58 (6)
3B体操	木	成人コース	30	4,000	90 (9)	36,000	30	4,000	80 (8)	32,000	30	4,000	78 (8)	32,000	30	4,000	88 (9)
合計					246 (25)	100,000			194 (20)	80,000			221 (23)	92,000			223 (25)
期間		バドミントン	H25年4月8日～6月24日				H25年7月1日～10月7日				H25年10月1日～H26年1月20日				H26年1月7日～3月20日		
		3B体操	H25年4月11日～6月20日				H25年7月4日～9月19日				H25年10月3日～12月19日				H26年1月9日～3月20日		

区分	回数	内容	第Ⅰ期				第Ⅱ期				第Ⅲ期				第Ⅳ期		
			定員(人)	参加料	参加者(人)	金額(円)	定員(人)	参加料	参加者(人)	金額(円)	定員(人)	参加料	参加者(人)	金額(円)	定員(人)	参加料	参加者(人)
わんぱく	10	児童体育	10	1,000	76 (17)	17,000	10	2,000	151 (17)	34,000	10	2,000	135 (15)	30,000	10	2,000	139 (15)
合計					76 (17)	17,000			151 (17)	34,000			135 (15)	30,000			139 (15)
期間			H25年4月9日～5月7日				H25年5月14日～7月16日				H25年10月1日～12月3日				H26年1月7日～3月11日		

区分	回数	内容	第Ⅰ期				第Ⅱ期				第Ⅲ期				第Ⅳ期		
			定員(人)	参加料	参加者(人)	金額(円)	定員(人)	参加料	参加者(人)	金額(円)	定員(人)	参加料	参加者(人)	金額(円)	定員(人)	参加料	参加者(人)
トライアスロンjr	10		30	3,000	350 (35)	105,000	30	3,000	400 (40)	120,000	30	3,000	400 (41)	123,000	30	3,000	420 (42)
合計					350 (35)	105,000			400 (40)	120,000			400 (41)	123,000			420 (42)
期間			H25年4月16日～6月28日				H25年7月9日～9月27日				H25年10月8日～12月13日				H26年1月14日～3月25日		

区分	曜日	内容				
			定員(人)	参加料	参加者(人)	金額(円)
トランポリン	月2回	障がい者対象	40		820	
期間			H25年4月14日～H26年3月23日			

(2) 第三者委託業務の年間実績額

工事・保安・管理 その他契約事項名	契約額	業務内容
警 備 委 託	82,392	休館及び閉館時間帯の館内の機械警備
消 防 用 設 備 点 検	102,900	消防法に基づき、利用者の安全を守る ための設備保守
清 掃 作 業	1,137,150	衛生的環境の確保に基づき業務を行い、 清潔で良好な衛生環境の確保のための作業
塵 芥 処 理 代	100,800	可燃物及び不燃物ゴミの収集
自家用電気工作物 保安管理業務委託	158,340	電気事業法に基づく保安規定により点検
自動制御設備保守	862,500	技術基準に従った保守点検
空気調和設備保守	945,000	冷房イン・オフ時の点検
合 計	3,389,082	

(3)光熱水費の月別実績額

区 分	4月	5月	6月	7月	8月	9月	10月	11月	12月	1月	2月	3月	合計
電気	520,490	529,313	523,648	529,904	534,152	555,471	513,089	527,627	524,750	542,855	519,595	551,437	6,372,331
上水道	233,419	277,298		455,462		329,336		329,336		282,590		0	1,907,441
下水道	155,715	159,184		205,770		140,103		190,562		141,170		0	992,504
ガス	0	0	0	0	0	0	0	0	0	0	0	0	0
光熱水費月別累計	909,624	965,795	523,648	1,191,136	534,152	1,024,910	513,089	1,047,525	524,750	966,615	519,595	551,437	9,272,276

6

その他管理の実態を把握するために必要な事項

(1) 利用促進の状況

事業計画	実施状況	効果
①利用者の視点にあった顧客サービスの向上 ・「利用者の声やアンケート調査等の結果を、窓口対応やスポーツ教室の開催などに反映させます。」	・利用者の声ボックスによる意見収集 ・利用者とのコミュニケーションによる意見収集	・常に問題・課題を拾い上げ、施設運営に反映
・健康保持など多様なニーズにこたえるため、プールにおいて専用コースなど目的に応じたコースを設定します。	・利用状況並びに時間帯により、目的に応じたコース設定を実施。 また、夏休み期間や土日に、混雑を避けるため、利用時間(2時間)の お願いや子供の利用コース設定を行い、対処した	・歩行・泳ぐ・子供コースの設定により、スムーズ できた。 ・夏休み期間の混雑が多少改善された。
・減価割引利用者の方に資格証等を発行し、利用ごとの確認作業を簡素化します。	番号による資格区分証の発行。	・資格証提示のみの入場が可能となり、好評を また、事務処理簡素化でスムーズな対応ができた。
・一週間ごとにプールの混雑状況を案内し、一般利用者の方の遊泳時間の参考にさせていただきます。	1日の利用状況をプール入口風除室に設置し、教室・専用利用等 当日の利用状況を掲示した	・時間帯利用がわかりやすく、利用者からは好
②誰もが利用しやすい施設づくり ・利用しやすい施設にするためユニバーサルデザインを進め、障害者、高齢者にやさしい施設づくりと運営を目指します。	・各種研修会に積極的に参加し、障がい者や高齢者の立場に たった対応ができるようにしている。 ・ユニバーサルデザインによる自動販売機を5台設置。 ・点字ブロックに障害物を置かないよう巡回している。	・障がい者、高齢者の立場に立った施設運営を 日々考え、行動実践できるようになった。
・車イスでのプール利用者にシャワー用車イスの提供を行います。	・3台配置しています。	・利用者には非常に満足していただいている。 ・利用者の増加に寄与している。
・トレーニングホールの段差をなくし、車イスでの利用を容易にします。	・未実施(営繕要望中)	・引き続き県に要望します。
・障がいのある方の入水を容易にするためのスロープを設けます。	・小プールに障がい者用スロープを設置しています。	設置したが、利用者はいなかった。
③施設の情報を積極的に提供 ・施設の概要・スポーツ教室・イベント開催等の情報提供に努めます。(ホームページ、報道、学校、公民館等)	・各種スポーツ教室やイベント等の開催要項は、新聞、市報、 館内掲載、体育協会内の他の施設ロビーにて貼紙により、広報。 ・持ち帰りパンフレットを受付及び出入口に設置。	・スポーツ教室参加増につながった。 ・参加者増につながった。
・鳥取県体育協会が管理している他の体育施設とネットワークを作り、情報提供に努めます。	・体育協会管理運営施設の翌月の行事予定などを各種の情報を 共有し、それを踏まえた施設運営を行っている。	・他施設の運営を参考にしながら、自施設に反
・鳥取施設予約サービスを導入し、インターネットにより予約ができるシステムを稼働しています。	現在稼働中。鳥取県及び鳥取県体育協会管理施設に リンクさせた。	・他施設の利用(予約)状況等が確認できるよ

<p>④皆生温泉旅館組合と連携</p> <ul style="list-style-type: none"> ・観光客の見学型から体験観光に対応した県の施策に協力し平成23年度同様、皆生温泉旅館組合と連携して観光客も対象とした利用促進に努めます。 <p>⑤施設の有効利用</p> <ul style="list-style-type: none"> ・1階研修室において、救急法講習、優秀選手の講演会や地域の方々の貸出し会議等で有効に活用します。 	<ul style="list-style-type: none"> ・レクリエーションカヌー協会の集合・解散場所として、管理棟1Fを提供し、トレーニングホール横にカヌーの保管場所として提供し、更衣室並びにシャワールの無料提供を行っている。 ・トレーニングセミナーの開催や地域の会合等の使用が増加。 ・トランポリン大会等の集計室や休憩室として提供。 	<ul style="list-style-type: none"> ・よい協力関係ができています。 ・利用者の利便に寄与している。 ・エアコンの設置により、快適な環境での利用ができています。
<ul style="list-style-type: none"> ・全日本トライアスロン皆生大会開催時には、拠点施設として提供します。 	<ul style="list-style-type: none"> ・相互協力体制ができています。 	<ul style="list-style-type: none"> ・よい協力関係ができています。
<ul style="list-style-type: none"> ・アクアスロン皆生大会開催時には、大会本部として提供します 	<ul style="list-style-type: none"> ・大会当日だけでなく、準備等を含め、可能な限り場所の提供、職員の協力をを行っている。 ・施設が有効利用できるよう、適切なアドバイスや協議を実施。 	<ul style="list-style-type: none"> ・スムーズな大会運営に寄与できた。
<ul style="list-style-type: none"> ・いこいの部屋の郷土の漫画家コーナーを設置し、自動販売機書庫を設け、お年寄りの歓談、子供の休憩場所等自由にくつろげるスペースとします。 	<p>漫画、書籍コーナーの設置し、郷土の漫画家並びにスポーツ誌等を設置した。</p>	<ul style="list-style-type: none"> ・憩いの部屋での利用者が増加した。
<ul style="list-style-type: none"> ・2階事務室を学習室として、子どもたちに水泳教室前後の待ち時間の有効利用の場とします。 また、学習室の半分を皆生ライフセービングクラブの事務室として提供します。 	<ul style="list-style-type: none"> ・教室に早く来られた方などが利用できるよう、机等の設置を行い、勉強や読書に使用していただいている。 ・活動拠点として利用されている。 	<ul style="list-style-type: none"> ・有効に利用されている。
<ul style="list-style-type: none"> ・ライフセービングの救急機器管理場所として提供します。 	<ul style="list-style-type: none"> ・救助機材保管場所及び事務所の提供 ・職員の活動支援 	<ul style="list-style-type: none"> ・よい協力関係ができています。
<p>⑥利用者の利便に寄与</p> <ul style="list-style-type: none"> ・スポーツ用品等を販売し、利用者の便を図ります。 ・利用者が、気軽に楽しんでいただくよう貸出し用具の充実を図り、利用方法の説明、指導のサービスに努めます。 	<ul style="list-style-type: none"> ・受付において、スポーツ用品の販売や注文を聞き、対応します。 ・備品以外にも、ボール・ラケット等の貸出しを実施し、使用方法等についても説明の実施。 ・安全面を考慮し、防球フェンスを設置。 	<ul style="list-style-type: none"> ・利用者の利便に寄与している。 ・利用者の利便に寄与している。
<p>⑦とっとり県民の日の無料開放</p> <ul style="list-style-type: none"> ・毎年9月12日のとっとり県民の日、9月の第2土曜日及びその翌日は無料開放とし、多くの方に利用していただきます。 なお、県民の日の趣旨を周知するため、その趣旨を無料の案内とともに掲示します。 	<ul style="list-style-type: none"> ・9月12日のとっとり県民の日、9月第2土曜日並びに翌日は無料開放。 ・趣旨をご理解していただくために、その趣旨を案内及び受付に掲示 	<ul style="list-style-type: none"> ・利用者の増加。
<p>⑧スポーツ教室の実施</p> <ul style="list-style-type: none"> ・子どもから高齢者、障がい者対象のさまざまな教室を職員の専門性を生かして実施します。 	<ul style="list-style-type: none"> ・水中運動教室・わんぱく(幼児対象)・バドミントン教室(初級、中級などレベル別)3B体操教室の実施。 	<ul style="list-style-type: none"> ・水中運動による体力の維持向上、増進に繋がる方との触れ合いもできている。 ・幼少期(ゴールデンエイジ)の発育発達に寄与

<p>⑨障がい者・高齢者スポーツ活動及び支援</p> <ul style="list-style-type: none"> ・養護学校課外指導で水泳指導を行ないます。 ・障がい者のトランポリン教室の支援を行ないます。 	<ul style="list-style-type: none"> ・鳥取県障がい者スポーツ協会、鳥取県障がい者水泳協会と協力して実施します。 	<ul style="list-style-type: none"> ・スポーツ協会は年20回の運動教室の実施、毎月1回の強化練習会を実施。 ・第1回鳥取県障がい者水泳競技大会を実施。
<ul style="list-style-type: none"> ・鳥取県障害者スポーツ協会と連携し、障がいのある方のボランティアスタッフの育成を図ります。 	<ul style="list-style-type: none"> ・トランポリン教室の実施(準備体操等に職員を派遣) ・定期的な会場確保、活動支援 	<ul style="list-style-type: none"> ・月2回の実施、参加者の増加、関係機関とのできている。 ・良い協力関係ができています
<ul style="list-style-type: none"> ・スペシャルオリンピクス鳥取の水泳競技者の競技力向上を支援、指導します。 	<ul style="list-style-type: none"> ・各種イベント等に役員・スタッフとして職員を派遣。 	<ul style="list-style-type: none"> ・月2回の練習会に可能な限り職員を指導者として参加させている ・良い協力関係ができています
<ul style="list-style-type: none"> ・障害者スポーツ振興事業施策に対応し、鳥取県障害者スポーツ協会等の関係団体と連携し、初級障害者スポーツ指導員養成、研修事業の実施場所、講師派遣で協力します。 	<ul style="list-style-type: none"> ・全国障がい者スポーツ大会への役員(水泳監督)派遣 ・西武スポーツ教室会場提供並びに実技指導 	<ul style="list-style-type: none"> ・上位入賞者を輩出し、好評である。 ・楽しく丁寧な指導に好評を得ている。
<ul style="list-style-type: none"> ・高齢者の生きがいと健康づくりに対応し、無理なく健康維持増進ができる水中運動教室を開講します。 	<ul style="list-style-type: none"> ・水中運動教室の開催 ・基本運動のメニューを作成し、要望に応じて、貸出しを行った。 	<ul style="list-style-type: none"> ・定員に近い申し込みがあり、好評であった。 ・利用者間のコミュニケーションツールとしても利用
<p>⑩トップアスリートの招へい</p> <ul style="list-style-type: none"> ・講習会やトレーニングセミナーを実施します。 ・観光庁のスポーツ観光マイスターに任命されたことを受け、トライアスロンを通じ、観光振興を支援します。 	<ul style="list-style-type: none"> ・自転車野郎あきら講演会を実施(7月24日) ・日本トライアスロン連合認定記録会(水泳の部)を実施しました。 ・エフォーツ・ランニングクラブのトレーニング場所として活用していただきます。 ・県内外のトライアスロン選手の練習会場に提供しました。 	<ul style="list-style-type: none"> ・世界1周での写真や実体験を後援していただき ・多くの参加申し込みがあり、使用時間等を配り行った。 ・大会に参加し、上位入賞をする選手や、ジュニア候補選手も輩出し、良い関係ができています。
<ul style="list-style-type: none"> ・指定管理施設スポーツ振興事業基金を活用し、オリンピック出場選手による水泳教室などを行なうことにより、子どもたちに夢や希望を与える機会を提供します。 	<ul style="list-style-type: none"> ・トライアスロン教室(キッズ・ジュニア)を開催(火曜日・木曜日・金曜日) 	<ul style="list-style-type: none"> ・定員以上の申し込みがあり、好評である。 ・競技人口の増加、競技レベルアップに貢献で
<p>⑪競技団体が行なう強化合宿等の支援</p> <ul style="list-style-type: none"> ・一般利用者と区分し、鳥取県水泳連盟等の練習場所として提供し、競技力を向上を支援します。 	<ul style="list-style-type: none"> ・開館時間外の練習会場の提供及び強化合宿等への協力(指導員派遣)及び支援を実施しました。 ・利用者の理解を得るために、優勝杯や賞状を展示しました。 	<ul style="list-style-type: none"> ・県強化指定選手及びスイミングスクール推薦強化合宿に協力(指導員・会場) ・利用者の理解が深まるとともに、選手の意識向上
<ul style="list-style-type: none"> ・鳥取県水泳連盟強化指定選手及びスイミングスクールのコーチ推薦選手の強化合宿を支援します。 	<ul style="list-style-type: none"> ・強化コーチとして、職員を派遣しました。 	<ul style="list-style-type: none"> ・水泳連盟との連携、協力体制が整っている。
<p>⑫地域や学校への出前指導</p> <ul style="list-style-type: none"> ・水泳指導から軽スポーツ指導まで、地域や学校から要望があれば出前指導を行ないます。 	<ul style="list-style-type: none"> ・米子市少年スポーツ教室(飛込教室)に指導員を講師として派遣。 ・八頭町立船岡小学校プール開きに職員を派遣しました。 	<ul style="list-style-type: none"> ・参加者も増え、好評をいただきました。 ・好評をいただきました。

<p>⑬鳥取県との連携</p> <ul style="list-style-type: none"> ・県が開催する大会、行事等については、他の利用者と調整を図りながら円滑な開催に努めます。 ・スポーツ施設における子育て支援事業に協力し、研修室をキッズルームに開放します。 	<ul style="list-style-type: none"> ・鳥取県及び鳥取県体育協会管理運営施設の翌月の行事予定表など各種の情報を共有し、それを踏まえた施設運営を行っている。 ・利用のない日・時間にはキッズプレイルームとして、研修室を利用していただきます。 	<ul style="list-style-type: none"> ・他施設の運営を常に参考とし、反映している。 ・教室の待ち時間や悪天候の場合に利用している
<p>⑭全日本トライアスロン皆生大会を支援します。</p>	<ul style="list-style-type: none"> ・管理棟1F、敷地内のコース、駐車場として活用するなど、可能な限り協力した。 	<ul style="list-style-type: none"> ・大会は成功裏に終わった。
<p>⑮着衣泳体験教室の開催</p> <ul style="list-style-type: none"> ・児童・生徒を対象として、服を着たまま水に入る「着衣泳体験教室」を実施します。 	<ul style="list-style-type: none"> ・7月15日実施(参加者15名) 	<ul style="list-style-type: none"> ・普段体験できない内容なので、好評であった。
<p>⑯公開救助訓練の実施</p> <ul style="list-style-type: none"> ・実際の救助訓練シュミレーションを実演し、利用者に水の事故の怖さと心肺蘇生法の必要性を認識してもらいます。 	<ul style="list-style-type: none"> ・未実施 ・救急法・心肺蘇生法講習会を実施。(4月22日・25日) 	<ul style="list-style-type: none"> ・日程調整が出来なかった。 ・職員の危機管理・安全管理意識の向上に繋が

。
ズな利用が
得ている きる。 評であった。
職員全員が
映させている
うになった。

是供が

り、地元の

している。

水泳協会は
(9月8日)
連携強化が
設立した。
き、好評だった。
意しながら、
ア・ナショナル
きた。
選手の
に貢献できた。

ただいている。

。

がった。

(2)その他(管理上の成果等特記事項)

No	項目	実施状況(成果)
1	経費の節減	<ul style="list-style-type: none"> ・ボイラの自動運転以外に、状況に応じ、手動運転を行い燃料費の削減に努めた。 ・簡易な修繕等(配管修理、雨漏りなど)職員で対応。 ・第三者委託業務の期間を5年することによる委託料削減 ・委託業務の仕様書の再確認し職員で対応できることは職員で対応した。 ・節水、節電、コピー用紙のリユースの徹底。 ・雑草、松葉の処理を定期的に職員で実施し環境整備に努めた。
2	職員の意識改革	<ul style="list-style-type: none"> ・指定管理者制度における期待効果を再確認しコスト削減、サービスの向上意識を高めた。 ・接遇研修会を受講、重要項目を抜粋し職員の目の届くところに置くことで、意識の向上を図った。 ・資格保有状況の再確認を行い、責任感の高揚と、職務の充実を図った。 ・利用者との対話を重要視することで、利用者の要望等を聞きサービスの向上に努めた。 ・監視体制状況掲示板を作成し、担当責任を明確にすることで、監視体制の強化を図った。 ・心肺蘇生法及び救急法を習得し、緊急時の対応の再確認を行った。 ・着衣水泳講習会を実施し、参加者及び職員の意識向上に繋がった。 ・各種講習会に積極的に参加し、1人1人が責任感を持って、職務を遂行できる環境を整えた。
3	利用者の増	<ul style="list-style-type: none"> ・水泳教室申込者の要望に応え、クラスを別の曜日に増やし、ほぼ全員が参加できるよう対応した。(定員約300人・参加者約530人) ・週2回参加できるクラスを設け、泳力向上に繋がった。 ・歩行者、水泳者、子供、のコース設定を状況に応じ適切に設定したため、良好な環境を提供できたとともに、水温・室温の適正管理、環境保全に努めた結果、利用者の利便向上に繋がった。
4	県や関係機関との連携	<ul style="list-style-type: none"> ・県の方針や施策との整合を図りながら施設運営 ・スポーツ施設における子育て支援事業に協力、教室開催時には託児所を開設ならびに研修室をキッズルームとして土日祝日開放。 ・全日本トライアスロン皆生大会時に拠点施設として、活用してもらい、大会は成功裏に終わった。 ・日本体育協会スポーツ指導者義務研修会へ講師派遣。 ・高等学校、中学校、小学校体育連盟、ならびに競技団体の主催する競技会等への役員派遣。 ・第1回鳥取県障がい者水泳選手権大会を実行委員会から大会運営まで、多くの職員の協力とともに開催した。
5	市民との連携	<ul style="list-style-type: none"> ・皆生プレイパークサマーキャンプ参加者、ならびに米子市グランドゴルフ場利用者へ屋外トイレを開放。 ・第7回全日本アクアスロン大会の主会場として提供、支援及びボランティアスタッフとして職員を派遣。 ・皆生プレイパーク運営委員会メンバーとなり、イベントへの協力、定期的な除草作業に参加 ・皆生レクリエーションカヌー協会保管場所提供ならびに、更衣室、シャワーの提供。 ・NPOあかり広場の健康増進事業へ定期的な指導を実施。 ・NPO法人皆生ライフセービングクラブと連携し、着衣泳講習会の実施及び指導員の派遣を行った。
6	環境配慮活動	<ul style="list-style-type: none"> ・TEAS(鳥取県版環境管理システム)を遵守することにより、環境に配慮した施設運営を行った。 ・利用者の参画も得て、アイスの棒、ペットボトルキャップ、プルタブ等の回収を実施。
7	AEDの管理	<ul style="list-style-type: none"> ・AED取扱規則に沿って適切管理を実行、また、すべての職員が事故に対応できるよう普通救命講習を受講し、有資格者として対応。

8	外部評価委員会	<ul style="list-style-type: none"> ・2月25日実施 評価委委員からの声 ・職員が皆明るく元気で、対応もよく、楽しく利用させていただいている。 ・来年度以降の施設の管理運営を現在の体制のまま、行っていただきたい。 ・ライフセービング活動にご理解・ご協力していただき、ありがたい。 (本年度、水泳実習に職員派遣、着衣泳講習会に職員派遣を行った) ・トライアスロンの県内外の合宿を研修室を利用していくことで更なる利用増に繋がっていくので、実績を積み上げていけるよう今後もご協力していただきたい。 ・現在の利用者を非常に大切にいただき、感謝している。今後も更なるサービスの提供と利用者の利便性の向上に努めていただきたい。
---	---------	--